XXVI*
D
23.24.

12.4.5

~~12.6 = 2.1~~
~~4.3~~
3
9

Digitized by Google

LES AVENTURES
DE
TÉLÉMAQUE,
FILS D'ULYSSE.

Digitized by Google

BIBLIOTECA NAZIONALE BRANCACCIANA MANUSCRIPT
NAPOLI

Digitized by Google

LES AVENTURES
DE
TÉLÉMAQUE,
FILS D'ULYSSE,
PAR FÉNÉLON.

AVEC DES NOTES

Et vingt-cinq figures en taille douce.

TOME PREMIER.

A PARIS,

Chez ANCELLE, Libraire, rue du Foin-S.-Jacques,
au collège de Mᵉ Gervais, nº. 265.

1798.

Digitized by Google

Digitized by Google

DISCOURS
DE LA
POÉSIE ÉPIQUE,
ET
DE L'EXCELLENCE
DU POËME
DE TÉLÉMAQUE.

Origine et fin de la Poésie.

SI l'on pouvoit goûter la vérité toute nue, elle n'auroit pas besoin, pour se faire aimer, des ornements que lui prête l'imagination : mais sa lumiere pure et délicate ne flatte pas assez ce qu'il y a de sensible en l'homme ; elle demande une attention qui gêne trop son inconstance naturelle. Pour l'instruire, il faut lui donner non-seulement des idées pures qui l'éclairent, mais encore des images sensibles qui l'arrêtent dans une vue fixe de la vérité. Voilà la source de l'Eloquence, de la Poésie, et de toutes les Sciences qui sont du ressort de l'imagination. C'est la foiblesse de l'homme qui rend ces Sciences nécessaires. La beauté simple et immuable de la vertu ne le touche pas toujours ; il ne suffit point de lui montrer la vérité, il faut la peindre aimable (*a*).

(*a*) *Omne tulit punctum, qui miscuit utile dulci; Lectorem delectando, pariterque monendo.* HOR. ART. POET.

Nous examinerons le Poëme de Télémaque selon ces deux vues, d'instruire et de plaire, et nous tâcherons de faire voir que l'Auteur a instruit plus que les Anciens, par la sublimité de sa morale, et qu'il a plu autant qu'eux en imitant toutes leurs beautés.

Deux sortes de Poesies héroïques.

Il y a deux manieres d'instruire les hommes pour les rendre bons. La premiere, en leur montrant la difformité du vice, et ses suites funestes : c'est le dessein principal *de la Tragédie*. La seconde, en leur découvrant la beauté de la vertu, et sa fin heureuse : c'est le caractere propre *à l'Epopée*, ou Poëme Epique. Les passions qui appartiennent à l'une, sont la terreur et la pitié. Celles qui conviennent à l'autre ; sont l'admiration et l'amour. Dans l'une, les Acteurs parlent ; dans l'autre, le Poëte fait la narration.

Définition et division de la Poesie Epique.

On peut définir le Poëme Epique, *Une Fable racontée par un Poëte, pour exciter l'admiration et inspirer l'amour de la vertu, en nous représentant l'action d'un Héros favorisé du Ciel, qui exécute un grand dessein malgré tous les obstacles qui s'y opposent.* Il y a donc trois choses dans l'Épopée, *l'Action, la Morale et la Poésie.*

I. De l'Action Épique.

Qualités de l'action épique

L'Action doit être *grande*, *une*, *entiere*, *merveilleuse*, et *d'une certaine durée.* Télémaque a toutes ces qualités. Comparons-le avec les deux modeles de la Poésie Epique, Homere et Virgile, et nous en serons convaincus.

Dessein de l'Odissée.

Nous ne parlerons que de l'Odyssée, dont le plan a plus de conformité avec celui de Télémaque. Dans ce Poëme, Homere introduit un Roi sage revenant

d'une guerre étrangere, où il avoit donné des preuves éclatantes de sa prudence et de sa valeur; des tempêtes l'arrêtent en chemin, et le jettent dans divers pays, dont il apprend les mœurs, les lois, la politique. De-là naissent naturellement une infinité d'incidents et de périls. Mais sachant combien son absence causoit de desordre dans son Royaume, il surmonte tous ces obstacles, méprise tous les plaisirs de la vie; l'immortalité même ne le touche point: il renonce à tout, pour soulager son peuple, et revoir sa famille.

Sujet de l'Enéide.

Dans l'Enéide, un Héros pieux et brave, échappé des ruines d'un état puissant, est destiné par les Dieux pour en conserver la Religion, et pour établir un Empire plus grand et plus glorieux que le premier. Ce Prince, choisi pour Roi par les restes infortunés de ses concitoyens, erre long-temps avec eux dans plusieurs pays, où il apprend tout ce qui est nécessaire à un Roi, à un Législateur, à un Pontife. Il trouve enfin un asyle dans des terres éloignées, d'où ~~ses ancêtres~~ étoient sortis. Il défait plusieurs ennemis puissants qui s'opposent à son établissement, et jette les fondements d'un Empire, qui devoit être un jour le maître de l'Univers.

Plan de Télémaque.

L'Action de Télémaque unit ce qu'il y a de grand dans l'un et dans l'autre ~~de ces~~ deux Poëmes. On y voit un jeune Prince animé par l'amour de la patrie, aller chercher son pere, dont l'absence causoit le malheur de sa famille et de son Royaume. Il s'expose à toutes sortes de périls; il se signale par des vertus héroïques; il renonce à la Royauté, et à des Couronnes plus considérables que la sienne; et parcourant plu-

sieurs terres inconnues, apprend tout ce qu'il faut pour gouverner un jour selon la prudence d'Ulysse, la piété d'Enée, et la valeur de tous les deux, en sage Politique, en Prince religieux, en Héros accompli.

L'Action doit être une.

L'Action de l'Epopée doit être une. Le Poëme Epique n'est pas une Histoire, comme la Pharsale de Lucain et la Guerre Punique de Silius Italicus, ni la vie toute entiere d'un Héros, comme l'Achilléide de Stace : l'unité du Héros ne fait pas l'unité de l'action. La vie de l'homme est pleine d'inégalités. Il change sans cesse de desseins, ou par l'inconstance de ses passions, ou par les accidents imprévus de la vie. Qui voudroit décrire tout l'homme, ne formeroit qu'un tableau bisarre, un contraste de passions opposées, sans liaison et sans ordre. C'est pourquoi l'Epopée n'est pas la louange d'un Héros qu'on propose pour modele, mais le récit d'une action grande et illustre qu'on donne pour exemple.

Des Episodes.

Il en est de la Poésie comme de la Peinture : l'unité de l'action principale n'empêche pas qu'on n'y insere plusieurs incidents particuliers. Le dessein est formé dès le commencement du Poëme ; le Héros en vient à bout en franchissant tous les obstacles. C'est le récit de ces oppositions qui fait les Episodes : mais tous ces Episodes dépendent de l'action principale, et sont tellement liés avec elle, et si unis entr'eux, que le tout ensemble ne présente qu'un seul tableau, composé de plusieurs figures dans une belle ordonnance et dans une juste proportion.

L'unité de l'action de Télemaque, et la continuité des Episodes.

Je n'examine point ici s'il est vrai qu'Homere noye quelquefois son action principale dans la longueur et le nombre de ses Episodes, si son action est double,

s'il perd souvent de vue ses principaux personnages. Il suffit de remarquer que l'Auteur de Télémaque a imité par-tout la régularité de Virgile, en évitant les défauts qu'on impute au Poëte Grec. Tous les Episodes de notre Auteur sont continus, et si habilement enclavés les uns dans les autres, que le premier amene celui qui suit. Ses principaux personnages ne disparoissent point ; et les transitions qu'il fait de l'Episode à l'action principale, font sentir toujours l'unité du dessein. Dans les six premiers Livres, où Télémaque parle et fait le récit de ses aventures à Calypso, ce long Episode, à l'imitation de celui de Didon, est raconté avec tant d'art, que l'unité de l'action principale est demeurée parfaite. Le lecteur y est en suspens, et sent dès le commencement que le séjour de ce Héros dans cet île, et ce qui s'y passe, n'est qu'un obstacle qu'il faut surmonter. Dans le XIIIe. et XIVe. Livre, où Mentor instruit Idoménée, Télémaque n'est pas présent, il est à l'armée ; mais c'est Mentor, un des principaux personnages du Poëme, qui fait tout en vue de Télémaque et pour son instruction ; de sorte que cet Episode est parfaitement lié avec le dessein principal. C'est encore un grand art dans notre Auteur, de faire entrer dans son Poëme des Episodes qui ne sont pas des suites de sa Fable principale, sans rompre ni l'unité, ni la continuité de l'action. Ces Episodes y trouvent place, non-seulement comme des instructions importantes pour un jeune Prince, qui est le grand dessein du Poëte, mais parce qu'il le fait raconter à son Héros dans le temps d'une inaction, pour en remplir le vuide. C'est ainsi qu'Adoam instruit Té-

Digitized by Google

lémaque des mœurs et des lois de la Bétique pendant le calme d'une navigation : et Philoctete lui raconte ses malheurs, tandis que ce jeune Prince est au camp des alliés, en attendant le jour du combat.

L'Action doit être entiere.

L'Action Epique doit être entiere. Cette intégrité suppose trois choses : la cause, le nœud, et le dénouement. La cause de l'action doit être digne du Héros, et conforme à son caractere. Tel est le dessein de Télémaque. Nous l'avons déja vu.

Du Nœud.

Le Nœud doit être naturel, et tiré du fond de l'action. Dans l'Odyssée, c'est Neptune qui le forme. Dans l'Enéide, c'est la colere de Junon. Dans Télemaque, c'est la haine de Vénus. Le nœud de l'Odyssée est naturel, parce que naturellement il n'y a point d'obstacle qui soit plus à craindre pour ceux qui vont sur mer, que la mer même. L'opposition de Junon dans l'Enéide, comme ennemie des Troyens, est une belle fiction. Mais la haine de Vénus contre un jeune Prince qui méprise la volupté par amour de la vertu, et dompte ses passions par le secours de la Sagesse, est une Fable tirée de la nature, qui renferme en même-temps une morale sublime.

Du Dénouement.

Le dénouement doit être aussi naturel que le nœud. Dans l'Odyssée, Ulysse arrive parmi les Phéaciens, leur raconte ses avantures ; et ces insulaires, amateurs des Fables, charmés de ses récits, lui fournissent un vaisseau pour retourner chez lui : le dénouement est simple et naturel. Dans l'Enéide, Turnus est le seul obstacle à l'établissement d'Enée. Ce Héros, pour épargner le sang de ses Troyens, et celui des Latins, dont il sera bientôt le Roi, vuide

Digitized by Google

la querelle par un combat singulier : ce dénouement est noble. Celui de Télémaque est tout ensemble naturel et grand. Ce jeune Héros, pour obéir aux ordres du Ciel, surmonte son amour pour Antiope, et son amitié pour Idoménée qui lui offroit sa Couronne et sa fille. Il sacrifie les passions les plus vives, et les plaisirs même les plus innocents, au pur amour de la vertu. Il s'embarque pour Ithaque sur des vaisseaux que lui fournit Idoménée, à qui il avoit rendu tant de services. Quand il est près de sa patrie, Minerve le fait relâcher dans une petite île déserte, où elle se découvre à lui. Après l'avoir accompagné à son insu au travers des mers orageuses, de terres inconnues, de guerres sanglantes, et de tous les maux qui peuvent éprouver le cœur de l'homme, la Sagesse le conduit enfin dans un lieu solitaire. C'est là qu'elle lui parle, qu'elle lui annonce la fin de ses travaux, et sa destinée heureuse ; puis elle le quitte. Sitôt qu'il va rentrer dans le bonheur et le repos, la divinité s'éloigne, le merveilleux cesse, l'action héroïque finit. C'est dans la souffrance que l'homme se montre Héros, et qu'il a besoin d'un appui tout divin. Ce n'est qu'après avoir souffert, qu'il est capable de marcher seul, de se conduire lui-même, et de gouverner les autres. Dans le Poëme de Télémaque, l'observation des plus petites regles de l'art est accompagnée d'une profonde morale.

Qualités générales du nœud et du dénouement du Poeme Epique.

Outre le nœud et le dénouement général de l'action principale, chaque Episode a son nœud et son dénouement propre. Ils doivent avoir tous les mêmes conditions. Dans l'Epopée, on ne cher-

che point les intrigues surprenantes des Romans modernes. La surprise seule ne produit qu'une passion très-imparfaite et passagere. Le sublime est d'imiter la simple nature ; préparer les événemens d'une maniere si délicate, qu'on ne le prévoye pas ; les conduire avec tant d'art, que tout paroisse naturel. On n'est point inquiet, suspendu, détourné du but principal de la Poésie héroique, qui est l'instruction, pour s'occuper d'un dénouement fabuleux, et d'une intrigue imaginaire. Cela est bon quand le seul dessein est d'amuser : mais dans un Poëme Epique, qui est une espece de Philosophie morale, ces intrigues sont des jeux d'esprit au-dessous de sa gravité et de sa noblesse.

L'Action doit être merveilleuse.

Si l'Auteur de Télémaque a évité les intrigues des Romans modernes, il n'est pas tombé non plus dans le merveilleux outré que quelques-uns reprochent aux Anciens. Il ne fait ni parler des chevaux, ni marcher des trépieds, ni travailler des statues. L'action Epique doit être merveilleuse, mais vraisemblable. Nous n'admirons point ce qui nous paroît impossible. Le Poëte ne doit jamais choquer la raison, quoiqu'il puisse aller quelquefois au-delà de la nature. Les Anciens ont introduit les Dieux dans leurs Poëmes, non-seulement pour exécuter par leur entremise de grands événements, et unir la vraisemblance et le merveilleux, mais pour apprendre aux hommes que les plus vaillants et les plus sages ne peuvent rien sans le secours des Dieux. Dans notre Poëme, Minerve conduit sans cesse Télémaque. Par-là le Poëte rend tout possible à son Héros, et fait sentir que, sans la Sagesse divine, l'homme ne peut

rien. Mais ce n'est pas là tout son art. Le sublime est d'avoir caché la Déesse sous une forme humaine : c'est non-seulement le vraisemblable, mais le naturel qui s'unit ici au merveilleux. Tout est divin, et tout paroît humain. Ce n'est pas encore tout. Si Télémaque avoit su qu'il étoit conduit par une Divinité, son mérite n'auroit pas été si grand, il en auroit été trop soutenu. Les Héros d'Homere savent presque toujours ce que les immortels font pour eux. Notre Poëte, en dérobant à son Héros le merveilleux de la fiction, a fait admirer sa vertu et son courage.

De la durée du Poëme Epique.

La durée du Poëme Epique est plus longue que celle de la Tragédie. Dans celle-ci, les passions regnent : rien de violent ne peut être de longue durée. Mais les vertus et les habitudes qui ne s'acquierent pas tout d'un coup, sont propres au Poëme Epique, et par conséquent son action doit avoir une plus grande étendue. L'Epopée peut renfermer les actions de plusieurs années : mais selon les Critiques, le temps de l'action principale depuis l'endroit où le Poëte commence sa narration, ne peut être plus long qu'une année, comme le temps d'une action tragique doit être au plus d'un jour. Aristote et Horace n'en disent rien pourtant. Homere et Virgile n'ont observé aucune regle fixe là-dessus. L'action de l'Iliade toute entiere se passe en cinquante jours. Celle de l'Odyssée, depuis l'endroit où le Poëte commence sa narration, n'est que d'environ deux mois Celle de l'Enéïde est d'un an. Une seule campagne suffit à Télémaque, depuis qu'il sort de l'île de Calypso jusqu'à son retour en Ithaque, Notre Poëte a

choisi le milieu entre l'impétuosité et la véhémence avec laquelle le Poëte Grec court vers sa fin, et la démarche majestueuse et mesurée du Poëte Latin, qui paroît quelquefois lent, et semble trop allonger sa narration.

De la Narration Epique.

Quand l'Action du Poëme Epique est longue, et n'est pas continue, le Poëte divise sa Fable en deux parties; l'une où le Héros parle et raconte ses aventures passées; l'autre, où le Poëte seul fait le récit de ce qui arrive ensuite à son Héros. C'est ainsi qu'Homere ne commence sa narration qu'après qu'Ulysse est parti de l'île d'Ogygie; et Virgile la sienne, qu'après qu'Enée est arrivé à Carthage. L'auteur de Télémaque a parfaitement imité ces deux grands modeles. Il divise son action comme eux en deux parties. La principale contient ce qu'il raconte, et elle commence où Télémaque finit le récit de ses aventures à Calypso. Il prend peu de matiere, mais il la traite amplement; dix-huit Livres y sont employés. L'autre partie est beaucoup plus ample pour le nombre des incidents, et pour le temps, mais elle est beaucoup plus resserrée pour les circonstances. Elle ne contient que les six premiers Livres. Par cette division de ce que notre Poëte raconte, et de ce qu'il fait raconter à Télémaque, il retranche les temps d'inaction, comme sa captivité en Egypte, son emprisonnement à Tyr, ect. Il n'étend pas trop la durée de sa narration, il joint ensemble la variété et la continuité des aventures: tout est mouvement, tout est action dans son Poëme; on ne voit jamais ses personnages oisifs, ni son Héros disparoître.

Digitized by Google

II. De la Morale.

On peut recommander la vertu par les exemples et par les instructions, par les mœurs et par les préceptes. C'est ici où notre Auteur surpasse de beaucoup tous les autres Poëtes. 1.° Des mœurs

On doit à Homere la riche invention d'avoir personnalisé les attributs divins, les passions humaines, et les causes physiques : source féconde de belles fictions, qui animent et vivifient tout dans la Poésie. Mais sa Religion n'est qu'un tissu de fables, qui n'ont rien de propre, ni à faire respecter, ni à faire aimer la Divinité. Les caracteres de ses Dieux sont même au-dessous de ceux de ses Héros. Pythagore, Platon, Philostrate, payens comme lui, ne l'ont pas justifié d'avoir ravalé ainsi la nature divine, sous prétexte que ce qu'il en dit est allégorie, tantôt physique, tantôt morale. Car outre qu'il est contre la nature de la Fable, de se servir des actions morales pour figurer des effets physiques, il leur parut très-dangereux de représenter les chocs des éléments et des phénomenes communs de la nature, par des actions vicieuses attribuées aux Puissances célestes, et d'enseigner la morale par des allégories, dont la lettre ne montre que le vice. Caracteres des Dieux d'Homere.

On pourroit peut-être diminuer la faute d'Homere par les ténebres et les mœurs de son siecle, et le peu de progrès qu'on avoit fait de son temps dans la Philosophie. Sans entrer dans cette discussion, on se contentera de remarquer que l'Auteur de Télémaque, en imitant ce qu'il y a de beau dans les

Fables du Poëte Grec, a évité deux grands défauts qu'on lui impute. Il personnalise comme lui les attributs divins, et en fait des divinités subalternes ; mais il ne les fait jamais paroître qu'en des occasions qui méritent leur présence. Il ne les fait jamais parler ni agir que d'une maniere digne d'elles. Il unit avec *art la Poëste d'Homere et la Philosophie de Pythagore*. Il ne dit rien que ce que les Payens auroient pu dire ; et cependant il a mis dans leurs bouches ce qu'il y a de plus sublime dans la morale Chrétienne, et a montré par-là que cette morale est écrite en caracteres ineffaçables dans le cœur de l'homme, et qu'il les y découvriroit infailliblement s'il suivoit la voix de la pure et simple raison, pour se livrer totalement à cette vérité souveraine et universelle, qui éclaire tous les esprits, comme le soleil éclaire tous les corps, et sans laquelle toute raison particuliere n'est que ténebres et égarement.

Ses Idées de la Divinité.

Les idées que notre Poëte nous donne de la Divinité, sont non-seulement dignes d'elles, mais infiniment aimables pour l'homme. Tout inspire la confiance et l'amour : une piété douce, une adoration noble et libre, due à la perfection absolue de l'Être infini ; et non pas un culte superstitieux, sombre et servile, qui saisit et abat le cœur, lorsqu'on ne considere Dieu que comme un puissant Législateur qui punit avec rigueur le violement de ses loix.

Il nous représente Dieu comme amateur des hommes, mais dont l'amour et la bonté ne sont pas abandonnés aux décrets aveugles d'une destinée fatale, ni mérités par les pompeuses apparences d'un culte extérieur, ni sujets aux caprices bizarres des Divi-

nités payennes ; mais toujours réglés par la loi immuable de la sagesse, qui ne peut qu'aimer la vertu, et traiter les hommes, non selon le nombre des animaux qu'ils immolent, mais des passions qu'ils sacrifient.

Des Mœurs des Héros d'Homere.

On peut justifier plus aisément les caracteres qu'Homere donne à ses Héros, que ceux qu'il donne à ses Dieux. Il est certain qu'il peint les hommes avec simplicité, force, variété et passion. L'ignorance où nous sommes des coutumes d'un pays, des cérémonies de sa Religion, du génie de sa langue, le défaut qu'ont la plupart des hommes de juger de tout par le goût de leur siecle et de leur nation, l'amour du faste et de la fausse magnificence, qui a gâté la nature pure et primitive ; toutes ces choses peuvent nous tromper, et nous faire regarder comme fade ce qui étoit estimé dans l'ancienne Grece.

Des deux sortes d'Epopées, la Pathétique et la Morale.

Quoiqu'il paroisse plus naturel et plus philosophe de distinguer la Tragédie de l'Epopée par la différence de leurs vues morales, comme on a fait d'abord, on n'ose décider cependant s'il ne peut pas y avoir, comme dit Aristote, deux sortes d'Epopées, l'une *Pathétique*, l'autre *Morale* ; l'une où les grandes passions regnent, l'autre où les grandes vertus triomphent. L'Iliade et l'Odyssée peuvent être des exemples de ces deux especes. Dans l'un, Achille est représenté naturellement avec tous ces défauts ; tantôt comme brutal, jusqu'à ne conserver aucune dignité dans sa colere ; tantôt comme furieux, jusqu'à sacrifier sa patrie à son ressentiment. Quoique le Héros de l'Odyssée soit plus réguſier que le jeune Achille bouillant et impétueux, cependant le sage

Ulysse est souvent faux et trompeur. C'est que le Poëte peint les hommes avec simplicité, et selon ce qu'ils sont d'ordinaire. La valeur se trouve souvent alliée avec une vengeance furieuse et brutale. La politique est presque toujours jointe avec le mensonge et la dissimulation. Peindre d'après nature, c'est peindre comme Homere.

Ces deux especes d'Epopées sont unies dans le Telémaque.

Sans vouloir critiquer les vues différentes de l'Iliade et de l'Odyssée, il suffit d'avoir remarqué en passant leurs différentes beautés, pour faire admirer l'art avec lequel notre Auteur réunit dans son Poëme ces deux sortes d'Épopées, la Pathétique et la Morale. On voit un mélange et un contraste admirable de vertus et de passions dans ce merveilleux tableau. Il n'offre rien de trop grand; mais il nous représente également l'excellence et la bassesse de l'homme. Il est dangereux de nous montrer l'un sans l'autre, et rien n'est plus utile que de nous faire voir tous les deux ensemble; car la justice et la vertu parfaites demandent qu'on s'estime et se méprise, qu'on s'aime et se haisse. Notre Poëte n'éleve pas Télémaque au-dessus de l'humanité: il le fait tomber dans les foiblesses qui sont compatibles avec un amour sincere de la vertu; et ses foiblesses servent à le corriger, en lui inspirant la défiance de soi-même et de ses propres forces. Il ne rend pas son imitation impossible, en lui donnant une perfection sans tache, mais excite notre émulation en mettant devant les yeux l'exemple d'un jeune homme, qui, avec les mêmes imperfections que chacun sent en soi, fait les actions les plus nobles et les plus vertueuses. Il a uni ensemble dans le caractere de son Héros le

courage d'Achille, la prudence d'Ulysse, la piété d'Enée. Télémaque est colere comme le premier, sans être brutal ; politique comme le second, sans être fourbe ; sensible comme le troisieme, sans être voluptueux.

3.° Des préceptes et des instructions morales.

Une autre maniere d'instruire, c'est par les préceptes. L'Auteur de Télémaque joint ensemble les grandes instructions avec les exemples héroïques, la morale d'Homere avec les mœurs de Virgile. Sa morale a cependant trois qualités qui manquent à celle des Anciens, soit Poëtes, soit Philosophes. Elle est *sublime* dans ses principes, *noble* dans ses motifs, *universelle* dans ses usages.

Qualités de la Morale de Télémaque.

1°. Elle est sublime dans ses principes

1°. Sublime dans ses principes. Elle vient d'une profonde connoissance de l'homme : on l'introduit dans son propre fonds ; on lui développe les ressorts secrets de ses passions, les replis cachés de son amour-propre, la différence des vertus fausses d'avec les solides. De la connoissance de l'homme, on remonte à celle de Dieu même. L'on fait sentir par-tout que l'Être infini agit sans cesse en nous pour nous rendre bons et heureux ; qu'il est la source immédiate de toutes nos lumieres et de toutes nos vertus ; que nous ne tenons pas moins de lui la raison que la vie ; que sa vérité souveraine doit être notre unique lumiere, et sa volonté suprême régler tous nos amours ; que, faute de consulter cette Sagesse universelle et immuable, l'homme ne voit que des fantômes séduisants ; faute de l'écouter, il n'entend que le bruit confus de ses passions ; que les solides vertus ne nous viennent que comme quelque chose d'étranger qui est mis en nous ; qu'elles ne

sont pas les effets de nos propres efforts, mais l'ouvrage d'une Puissance supérieure à l'homme, qui agit en nous quand nous n'y mettons point d'obstacles, et dont nous ne distinguons pas toujours l'action à cause de sa délicatesse. L'on nous montre enfin que, sans cette puissance premiere et souveraine, qui éleve l'homme au-dessus de lui-même, les vertus les plus brillantes ne sont que des raffinements d'un amour-propre, qui se renferme en soi-même, se rend sa divinité, et devient en même-temps et l'idolâtre, et l'idole. Rien n'est plus admirable que le portrait de ce Philosophe que Télémaque vit aux Enfers, et dont tout le crime étoit d'avoir été idolâtre de sa propre vertu.

C'est ainsi que la morale de notre Auteur tend à nous faire oublier notre être propre, pour le rapporter tout entier à l'Être souverain, et nous en rendre les adorateurs; comme le but de sa politique est de nous faire préférer le bien public au bien particulier, et nous faire aimer les hommes. On sait le système de Machiavel, de Hobbes, et de deux Auteurs plus modérés, Puffendorf et Grotius; les deux premiers, sous le vain et faux prétexte que le bien de la société n'a rien de commun avec le bien essentiel de l'homme qui est la vertu, établissent pour seules maximes de gouvernement, la finesse, les artifices, les stratagêmes, le despotisme, l'injustice et l'irréligion. Les deux derniers Auteurs ne fondent leur politique que sur des maximes payennes, et qui même n'égalent ni celles de la République de Platon, ni celles des Offices de Cicéron. Il est vrai que ces deux Philosophes modernes ont travaillé dans

le dessein d'être utiles à la société, et qu'ils ont rapporté presque tout au bonheur de l'homme considéré selon le civil. Mais l'Auteur de Télémaque est original, en ce qu'il a uni la politique la plus parfaite, avec les idées de la vertu la plus consommée. Le grand principe sur lequel tout roule, est que le monde entier n'est qu'une république universelle; et chaque peuple comme une grande famille. De cette belle et lumineuse idée naissent ce que les Politiques appellent les loix *de la Nature et des Nations*, équitables, généreuses, pleines d'humanité. On ne regarde plus chaque pays comme indépendant des autres, mais le genre humain comme un tout indivisible. On ne se borne plus à l'amour de sa patrie; le cœur s'étend, devient immense, et par une amitié universelle, embrasse tous les hommes. De-là naissent l'amour des étrangers, la confiance mutuelle entre les Nations voisines, la bonne foi, la justice et la paix parmi les Princes de l'Univers comme entre les particuliers de chaque Etat. Notre Auteur nous montre encore que la gloire de la Royauté est de gouverner les hommes pour les rendre bons et heureux, que l'autorité du Prince n'est jamais mieux affermie que lorsqu'elle est appuyée sur l'amour des peuples, et que la véritable richesse de l'Etat consiste à retrancher tous les faux besoins de la vie, pour se contenter du nécessaire, et des plaisirs simples et innocents. Par-là il fait voir que la vertu contribue non-seulement à préparer l'homme pour une félicité future, mais qu'elle rend la société actuellement heureuse dans cette vie, autant qu'elle le peut être.

2.° La Morale de Télémaque est noble dans ses motifs.

2°. La Morale de Télémaque est noble dans ses motifs. Son grand principe est qu'il faut préférer l'amour du *beau* à l'amour du *plaisir*, comme disent Socrate et Platon, *l'honnête* à *l'agréable*, selon l'expression de Cicéron. Voilà la source des sentiments nobles, de la grandeur d'ame, et de toutes les vertus héroïques. C'est par ces idées pures et élevées qu'il détruit d'une maniere infiniment plus touchante que par la dispute, la fausse philosophie de ceux *qui font du plaisir le seul ressort du cœur humain.* Notre Poëte montre par la belle morale qu'il met dans la bouche de ses Héros, et les actions généreuses qu'il leur fait faire, ce que peut l'amour du beau et du parfait sur un cœur noble, pour lui faire sacrifier ses plaisirs aux devoirs pénibles de sa vertu. Je sais que cette vertu héroïque passe parmi les ames vulgaires pour un fantôme, et que les gens d'imagination se sont déchaînés contre cette vérité sublime et solide par plusieurs pointes d'esprit frivoles et méprisables. C'est que ne trouvant rien au-dedans d'eux qui soit comparable à ces grands sentiments, ils concluent que l'humanité en est incapable. Ce sont des nains qui jugent de la force des géants, par la leur. Les esprits qui rampent sans cesse dans les bornes étroites de l'amour-propre, ne comprendront jamais le pouvoir et l'étendue d'une vertu qui éleve l'homme au-dessus de lui-même. Quelques Philosophes qui ont fait d'ailleurs de belles découvertes dans la Philosophie, se sont laissés entraîner par leurs préjugés jusqu'à ne point distinguer assez entre l'amour de l'ordre et l'amour du plaisir, et à nier que la volonté puisse être remuée

aussi fortement *par la vue de la vérité*, que *par le goût naturel du plaisir*. On ne peut lire sérieusement Télémaque, sans être convaincu de ce grand principe. L'on y voit les sentimens généreux d'une ame noble, qui ne conçoit rien que de grand; d'un cœur désintéressé, qui s'oublie sans cesse; d'un Philosophe qui ne se borne ni à soi, ni à sa Nation, ni à rien de particulier, mais qui rapporte tout au bien commun du genre humain, et tout le genre humain à l'Être suprême.

3°. La Morale de Télémaque est universelle dans ses usages, étendue, féconde, proportionnée à tous les temps, à toutes les Nations, et à toutes les conditions. On y apprend les devoirs d'un Prince, qui est tout ensemble Roi, Guerrier, Philosophe et Législateur. On y voit l'art de conduire des Nations différentes, la maniere de conserver la paix au-dehors avec ses voisins, et cependant d'avoir toujours au-dedans du Royaume une jeunesse aguerrie prête à le défendre; d'enrichir ses Etats, sans tomber dans le luxe; de trouver le milieu entre les excès d'un pouvoir despotique et les désordres de l'anarchie. On y donne des préceptes pour l'agriculture, pour le commerce, pour les arts, pour la police, pour l'éducation des enfants. Notre Auteur fait entrer dans son Poëme non-seulement les vertus héroïques et royales, mais celles qui sont propres à toutes sortes de conditions. En formant le cœur de son Prince, il n'instruit pas moins chaque particulier de son devoir.

3.° La Morale de Télémaque est universelle dans ses usages.

L'Iliade a pour but de montrer les funestes suites de la désunion parmi les Chefs d'une armée. L'Odyssée nous fait voir ce que peut dans un Roi la

prudence, jointe avec la valeur. Dans l'Enéïde, on dépeint les actions d'un Héros pieux et vaillant. Mais toutes ces vertus particulieres ne font pas le bonheur du genre humain. Télémaque va bien au-delà de tous ces plans, par la grandeur, le nombre et l'étendue de ses vues morales; de sorte qu'on peut dire avec le Philosophe critique d'Homere: * *Le don le plus utile que les Muses ayent fait aux hommes, c'est le Télémaque; car si le bonheur du genre humain, pouvoit naître d'un Poëme, il naîtroit de celui-là.*

* L'Abbé Terrasson.

DE LA POÉSIE.

C'est une belle remarque du Chevalier Temple, que la Poésie doit réunir ce que la Musique, la Peinture et l'Eloquence ont de force et de beauté. Mais comme la Poésie ne differe de l'Eloquence qu'en ce qu'elle peint avec enthousiasme, on aime mieux dire que la Poésie emprunte son harmonie de la Musique, sa passion de la Peinture, sa force et sa justesse de la Philosophie.

L'harmonie du style de Télémaque.

Le style de Télémaque est poli, net, coulant; magnifique: il a toute l'abondance d'Homere, sans avoir son intempérance de paroles. Il ne tombe jamais dans les redites; et quand il parle des mêmes choses, il ne rappelle point les mêmes images, et encore moins les mêmes termes. Toutes ses périodes remplissent l'oreille par leur nombre et leur cadence. Rien ne choque: point de mots durs, point de termes abstraits, ni de tours affectés. Il ne parle jamais pour parler, ni simplement pour plaire: toutes ses paroles font penser, et toutes ses pensées tendent à nous rendre bons.

Digitized by Google

Excellence des Poëmes de Télémaque.

Les images de notre Poëte sont aussi parfaites, que son style est harmonieux. Peindre, c'est non-seulement décrire les choses, mais en représenter les circonstances d'une maniere si vive et si touchante, qu'on s'imagine les voir. L'Auteur de Télémaque peint les passions avec art : il avoit étudié le cœur de l'homme, et en connoissoit tous les ressorts. En lisant son Poëme, on ne voit plus que ce qu'il fait voir ; on n'entend plus que ceux qu'il fait parler. Il échauffe, il remue, il entraîne ; on sent toutes les passions qu'il décrit.

Des comparaisons et descriptions de Télémaque.

Les Poëtes se servent ordinairement de deux sortes de peintures ; les comparaisons, et les descriptions. Les comparaisons de Télémaque sont justes et nobles. L'Auteur n'éleve pas trop l'esprit au-dessus de son sujet par des métaphores outrées ; il ne l'embarrasse pas non plus par une trop grande variété d'images. Il a imité tout ce qu'il y a de grand et de beau dans les descriptions des Anciens, les combats, les jeux, les naufrages, les sacrifices, etc. sans s'étendre sur les minuties qui font languir la narration, sans rabaisser la majesté du Poëme Epique par la description des choses basses et désagréables. Il descend quelquefois dans le détail ; mais il ne dit rien qui ne mérite attention, et qui ne contribue à l'idée qu'il veut donner. Il suit la nature dans toutes ses variétés : il savoit bien que tout discours doit avoir ses inégalités ; tantôt sublime, sans être guindé ; tantôt naïf, sans être bas. C'est un faux goût, de vouloir toujours embellir. Ses descriptions sont magnifiques, mais naturelles, simples, et cependant agréables. Il peint non-seulement d'après nature, mais ses

tableaux sont aimables. Il unit ensemble la vérité du dessein, et la beauté du coloris; la vivacité d'Homere, et la noblesse de Virgile. Ce n'est pas tout : les descriptions de ce Poëme sont non-seulement destinées à plaire, mais elles sont toutes instructives. Si l'Auteur parle de la vie pastorale, c'est pour recommander l'aimable simplicité des mœurs. S'il décrit des jeux et des combats, ce n'est pas seulement pour célébrer les funérailles d'un ami ou d'un pere, comme dans l'Iliade et dans l'Enéide : c'est pour choisir un Roi qui surpasse tous les autres dans la force de l'esprit et du corps, et qui soit également capable de soutenir les fatigues de l'un et de l'autre. S'il nous représente les horreurs d'un naufrage, c'est pour inspirer à son Héros la fermeté de cœur, et l'abandon aux Dieux dans les plus grands périls. Je pourrois parcourir toutes ces descriptions, et y trouver de semblables beautés : je me contenterai de remarquer que, dans cette nouvelle Edition, la sculpture de la redoutable Egide que Minerve envoya à Télémaque, est pleine d'art, et renferme cette morale sublime : Que le bouclier d'un Prince, et le soutien d'un Etat, sont les sciences et l'agriculture : Qu'un Roi armé par la sagesse cherche toujours la paix, et trouve des ressources fécondes contre tous les maux de la guerre, dans un peuple instruit et laborieux, dont l'esprit et le corps sont également accoutumés au travail.

Philosophie de Télémaque.

La Poésie tire sa force et sa justesse de la Philosophie. Dans Télémaque, on voit par-tout une imagination riche, vive, agréable, et néanmoins un esprit juste et profond. Ces deux qualités se rencon-

trent rarement dans la même personne. Il faut que l'ame soit dans un mouvement presque continuel pour inventer, pour passionner, pour imiter; et en même-temps dans une tranquillité parfaite, pour juger en produisant, et choisir entre mille pensées qui se présentent celle qui convient. Il faut que l'imagination souffre une espece de transport et d'enthousiasme, pendant que l'esprit paisible dans son empire, la retient et la tourne où il veut. Sans cette passion qui anime tout, les discours paroissent froids, languissants, abstraits, historiques. Sans ce jugement qui regle tout, ils sont faux et trompeurs.

Comparaison de la Poesie de Télémaque avec Homere et Virgile.

Le feu d'Homere, sur-tout dans l'Iliade, est impétueux et ardent comme un tourbillon de flammes qui embrase tout. Le feu de Virgile a plus de clarté que de chaleur; il luit toujours uniment et également: celui de Télémaque échauffe et éclaire tout ensemble, selon qu'il faut persuader ou passionner. Quand cette flamme éclaire, elle fait sentir une douce chaleur qui n'incommode point. Tels sont les discours de Mentor sur la politique, et de Télémaque sur le sens des loix de Minos, etc. Ces idées pures remplissent l'esprit de leur paisible lumiere; l'enthousiasme et le feu poétiques seroient nuisibles, comme les rayons trop ardents du Soleil qui éblouissent. Quand il n'est plus question de raisonner, mais d'agir; quand on a vu clairement la vérité, quand les réflexions ne viennent que d'irrésolution, alors le Poëte excite un feu et une passion qui déterminent et qui emportent une ame affoiblie, qui n'a pas le courage de se rendre à la vérité. L'épisode des amours de Télémaque dans l'Ile de Calypso, est plein de ce feu.

Ce mêlange de lumiere et d'ardeur distingue notre Poëte d'Homere et de Virgile : l'enthousiasme du premier lui fait quelquefois oublier l'art, négliger l'ordre, et passer les bornes de la nature. C'étoit la force et l'essor de son grand génie, qui l'entraînoit malgré lui. La pompeuse magnificence, le jugement et la conduite de Virgile, dégénerent quelquefois en une régularité trop compassée, où il semble plutôt Historien que Poëte. Ce dernier plaît beaucoup plus aux Poëtes philosophes et modernes, que le premier.

N'est-ce pas qu'ils sentent qu'on peut imiter plus facilement par *art* le grand jugement du Poëte latin, que le beau feu du Poëte grec, que la *nature* seule peut donner ?

Notre Auteur doit plaire à toutes sortes de Poëtes, tant à ceux qui sont philosophes, qu'à ceux qui n'admirent que l'enthousiasme. Il a uni les lumieres de l'esprit avec les charmes de l'imagination. Il prouve la vérité en philosophe ; il fait aimer la vérité prouvée par les sentiments qu'il excite. Tout est solide, vrai, convenable à la persuasion ; ni jeux d'esprit, ni pensées brillantes, qui n'ont d'autre but que de faire admirer l'Auteur. Il a suivi ce grand précepte de Platon, qui dit qu'en écrivant on doit toujours se cacher, disparoître, se faire oublier pour ne produire que les vérités qu'on veut persuader, et les passions qu'on veut purifier.

Dans Télémaque, tout est raison, tout est sentiment ; c'est ce qui le rend un Poëme de toutes les nations et de tous les siecles. Tous les étrangers en sont également touchés. Les traductions qu'on en a

Digitized by Google

faites en des langues moins délicates que la langue Françoise, n'effacent point ces beautés originales. La savante Apologiste d'Homere nous assure que le Poëte Grec perd infiniment par une traduction, qu'il n'est pas possible d'y faire passer la force, la noblesse, et l'ame de la poésie. Mais on ose dire que Télémaque conservera toujours en toutes sortes de langues, sa force, sa noblesse, son ame et ses beautés essentielles. C'est que l'excellence de ce Poëme ne consiste pas dans l'arrangement heureux et harmonieux des paroles, ni même dans les agréments que lui prête l'imagination, mais dans un goût sublime de la verité, dans des sentiments nobles et élevés, et dans la maniere naturelle, délicate et judicieuse de les traiter. De pareilles beautés sont de toutes les langues, de tous les temps, de tous les pays, et touchent également les bons esprits et les grandes ames dans tout l'univers.

Premiere objection contre Télémaque.

On a formé plusieurs objections contre Télémaque : 1°. Qu'il n'est pas en vers.

Réponse.

La versification, selon Aristote, Denys d'Halicarnasse, et Strabon, n'est pas essentielle à l'Epopée. On peut l'écrire en prose, comme on écrit des Tragédies sans rimes. On peut faire des vers sans poésie, et être tout poétique sans faire des vers. On peut imiter la versification par art, mais il faut naître Poëte. Ce qui fait la poésie, n'est pas le nombre fixe et la cadence réglée des syllabes ; mais la fiction vive, les figures hardies, la beauté et la variété des images. C'est l'enthousiasme, le feu, l'impétuosité, la force, un je ne sais quoi dans les paroles et les pensées, que la nature seule peut donner. On trou-

ve toutes ces qualités dans Télémaque. L'Auteur a donc fait ce que Strabon dit de Cadmus, Phérécide, Hécatée : *Il a imité parfaitement la Poésie, en rompant seulement la mesure, mais il a conservé toutes les autres beautés poétiques.*

Notre âge retrouve un Homere
Dans ce Poëme salutaire,
Par la vertu même inventé ;
Les Nymphes de la double cime,
Ne l'affranchirent de la rime
Qu'en faveur de la vérité *.

* Ode à MM. de l'Académie, par M. de la Motte. Premiere Ode.

De plus, je ne sais pas si la gêne des rimes et la régularité scrupuleuse de notre construction Européenne, jointe à ce nombre fixe et mesuré de pieds, ne diminueroient pas beaucoup l'essor et la passion de la poésie héroique. Pour bien émouvoir les passions, on doit souvent retrancher l'ordre et la liaison. Voilà pourquoi les Grecs et les Romains, qui peignoient tout avec vivacité et goût, usoient des inversions des phrases ; leurs mots n'avoient point de place fixe ; ils les arrangeoient comme ils vouloient. Les langues de l'Europe sont un composé du Latin et des jargons de toutes les nations barbares qui subjuguerent l'Empire Romain. Ces peuples du Nord glaçoient tout, comme leur climat, par une froide régularité de Syntaxe. Ils ne comprenoient point cette belle variété de longues et de breves, qui imite si bien les mouvements délicats de l'ame. Ils prononçoient tout avec le même froid, et ne connurent d'abord d'autre harmonie dans les paroles, qu'un vain tintement de finales monotones. Quel-

ques Italiens, quelques Espagnols, ont tâché d'affranchir leur versification de la gêne des rimes. Un Poëte Anglois y a réussi merveilleusement, et a commencé, même avec succès, d'introduire les inversions de phrases dans sa langue. Peut-être que les François reprendront un jour cette noble liberté des Grecs et des Romains.

Seconde objection contre Télémaque.

Quelques-uns, par une ignorance grossiere de la noble liberté du Poëme Epique, ont reproché à Télémaque qu'il est plein d'anacronismes.

RÉPONSE.

L'Auteur de ce Poëme n'a fait qu'imiter le Prince des Poëtes Latins, qui ne pouvoit ignorer que Didon n'étoit pas contemporaine d'Enée. Le Pygmalion de Télémaque, frere de cette Didon; Sésostris, qu'on dit avoir vécu vers le même temps, etc. ne sont pas plus des fautes que l'anacronisme de Virgile. Pourquoi condamner un Poëte de manquer quelquefois à l'ordre des temps, puisque c'est une beauté de manquer quelquefois à l'ordre de la nature? Il ne seroit pas permis de contredire un point d'histoire d'un temps peu éloigné. Mais dans l'antiquité reculée, dont les annales sont si incertaines et enveloppées de tant d'obscurités, on doit suivre la vraisemblance, et non pas toujours la vérité. C'est l'idée d'Aristote confirmée par Horace. Quelques Historiens ont écrit que Didon étoit chaste, Pénelope impudique; qu'Hélene n'a jamais vu Troye, ni Enée l'Italie. Homere et Virgile n'ont pas fait difficulté de s'écarter de l'histoire, pour rendre leurs Fables plus instructives. Pourquoi ne sera-t-il pas permis à l'Auteur de Télémaque, pour l'instruction d'un jeune Prince, de rassembler les Héros de l'antiquité, Té-

lémaque, Sésostris, Nestor, Idoménée, Pygmalion, Adraste ; pour unir dans un même tableau les différents caracteres des Princes bons et mauvais, dont il falloit imiter les vertus, et éviter les vices.

Troisieme objection contre Télémaque.

On trouve à redire que l'Auteur de Télémaque ait inséré l'histoire des amours de Calypso et d'Eucharis dans son Poëme, et plusieurs descriptions semblables qui paroissent trop passionnées.

REPONSE.

La meilleure réponse à cette objection, est l'effet qu'avoit produit Télémaque dans le cœur du Prince pour qui il avoit été écrit. Les personnes d'une condition commune n'ont pas le même besoin d'être précautionnées contre les écueils auxquels l'élévation et l'autorité expose ceux qui sont destinés à régner. Si notre Poëte avoit écrit pour un homme qui eût dû passer sa vie dans l'obscurité, ces descriptions ne lui auroient pas été nécessaires. Mais pour un jeune Prince, au milieu d'une Cour, où la galanterie passe pour politesse, où chaque objet réveille infailliblement le goût des plaisirs, et où tout ce qui l'environne n'est occupé qu'à le séduire : pour un tel Prince, dis-je, rien n'étoit plus nécessaire que de lui représenter avec cette aimable pudeur, cette innocence et cette sagesse qu'on trouve dans Télémaque, tous les détours séduisants de l'amour insensé ; lui peindre ce vice dans son beau imaginaire, pour lui faire sentir ensuite sa difformité réelle ; lui montrer l'abyme dans toute sa profondeur, pour l'empêcher d'y tomber, et l'éloigner même des bords d'un précipice si affreux. C'étoit donc une sagesse digne de notre Auteur, de précautionner son éleve contre ses folles passions de la jeunesse, par la Fable de Ca-

lypso, et de lui donner, dans l'histoire d'Antiope, l'exemple d'un amour chaste et légitime. En nous représentant ainsi cette passion, tantôt comme une foiblesse indigne d'un grand cœur, tantôt comme une vertu digne d'un Héros, il nous montre que l'amour n'est pas au-dessous de la majesté de l'Épopée, et réunit par-là dans son Poëme les passions tendres des Romans modernes, avec les vertus héroïques de la Poésie ancienne.

Quatrieme objection contre Télémaque

Quelques-uns croyent que l'Auteur de Télémaque épuise trop son sujet par l'abondance et la richesse de son génie. Il dit tout, et ne laisse rien à penser aux autres. Comme Homere, il met la nature toute entiere devant les yeux. On aime mieux un Auteur, qui, comme Horace, renferme un grand sens en peu de mots, et donne le plaisir d'en développer l'étendue.

RÉPONSE.

Il est vrai que l'imagination ne peut rien ajouter aux peintures de notre Poëte ; mais l'esprit, en suivant ces idées, s'ouvre et s'étend. Quand il s'agit seulement de peindre, ses tableaux sont parfaits, rien n'y manque. Quand il faut instruire, ses lumieres sont fécondes, et nous y developpons une vaste étendue de pensées, qui ne paroissent pas d'abord, et que toute son éloquence n'exprime pas. Il ne laisse rien à imaginer, mais il donne infiniment à penser. C'est ce qui convenoit au caractere du Prince pour qui seul l'Ouvrage a été fait. On démêloit en lui au travers de l'enfance une imagination féconde et heureuse, un génie élevé et étendu qui le rendoient sensible aux beaux endroits d'Homere et de Virgile. Ce grand naturel inspira à l'Auteur le des-

sein d'un Poëme propre à le cultiver, et qui renfermeroit également les beautés de l'un et de l'autre Poëte. Cette affluence de belles images y étoit essentielle pour occuper l'imagination, former le goût du Prince, et lui donner la liberté de saisir comme de lui-même les vérités préparées à son cœur, et de s'en nourrir. On voit assez que ces beautés n'auroient pas plus coûté à supprimer, qu'à produire; qu'elles coulent avec autant de dessein que d'abondance, pour répondre aux besoins du Prince, et aux vues de l'Auteur.

Cinquieme objection contre Telemaque

On a objecté que le héros et la fable de ce Poëme n'ont point de rapport à la nation Françoise; qu'Homere et Virgile ont intéressé les Grecs et les Romains, en choisissant des actions et des Acteurs dans les Histoires de leurs Pays.

REPONSE.

Si l'Auteur n'a pas intéressé particuliérement la nation Françoise, il a fait plus, il a intéressé tout le genre humain. Son plan est encore plus vaste que celui de l'un et de l'autre des deux Poëtes anciens. Il est plus grand d'instruire tous les hommes ensemble, que de borner ses préceptes à un pays particulier. L'amour-propre veut qu'on rapporte tout à lui, et se trouve même dans l'amour de la patrie. Mais une ame généreuse doit avoir des vues plus étendues.

D'ailleurs, quel intérêt la France n'a-t-elle point prise à un Ouvrage si propre à lui former un Roi pour la gouverner un jour selon ses besoins et ses desirs, en pere des peuples et en héros Chrétien? Ce qu'on a vu de ce Prince, donnoit l'espérance et les prémices de cet avenir. Les voisins de la France y prenoient déjà part comme à un bonheur universel. La fable du

Prince *Grec*, devenoit l'Histoire du Prince *François*.

L'Auteur avoit un dessein plus pur que celui de plaire à sa nation ; il vouloit la servir à son insu, en contribuant à lui former un Prince, qui, jusques dans les jeux de son enfance, paroissoit né pour la combler de bonheur et de gloire. Cet auguste enfant aimoit les Fables et la Mythologie. Il falloit profiter de son goût, lui faire voir, dans ce qu'il estimoit, le solide et le beau, le simple et le grand, et lui imprimer par des faits touchants les principes généraux qui pouvoient le precautionner contre les dangers qui accompagnent la plus haute naissance et la puissance suprême.

Dans ce dessein, un héros Grec et une Poésie d'après Homere et Virgile, les histoires des Pays, des temps et des faits étrangers, étoient d'une convenance parfaite, et peut-être unique, pour mettre l'Auteur en pleine liberté de peindre avec vérité et force tous les écueils qui menacent les Souverains dans toute la suite des siecles.

Il arrive, par une conséquence naturelle et nécessaire, que ces vérités universelles ont souvent du rapport aux histoires du temps, et aux situations actuelles. Ces fictions indépendantes de toute application, et ~~destinées à former~~ l'enfance du jeune Prince, renferment des préceptes pour tous les moments de sa vie.

Cette convenance des moralités générales à toutes sortes de circonstances, fait admirer la fécondité, la profondeur, et la sagesse de l'Auteur. Mais elle n'excuse pas l'injustice de ses ennemis, qui ont voulu trouver dans son Télémaque certaines allégories

odieuses, et changer les desseins les plus sages et les plus modérés en des satyres outrageantes contre tout ce qu'il respectoit le plus. On avoit renversé les caracteres pour y trouver des rapports imaginaires, et pour empoisonner les intentions les plus pures. L'Auteur pouvoit-il, sans infidélité, supprimer des maximes fondamentales d'une morale et d'une politique si saine et si convenable, parce que la maniere de les dire la plus sage ne pouvoit les mettre à couvert de la malignité des critiques?

Notre illustre Auteur a donc réuni dans son Poëme les plus grandes beautés des anciens. Il a tout l'enthousiasme et l'abondance d'Homere, toute la magnificence et la régularité de Virgile. Comme le Poëte Grec, il peint tout avec force, simplicité et vie; variété dans la fable, diversités dans les caracteres; ses réflexions sont morales, ses descriptions vives, son imagination féconde; par-tout ce beau feu que la nature seule peut donner. Comme le Poëte Latin, il garde parfaitement l'unité d'action, l'uniformité des caracteres, l'ordre et les regles de l'art. Son jugement est profond, et ses pensées élevées, tandis que le naturel s'unit au noble, et le simple au sublime. Par-tout l'art devient nature: mais le héros de notre Poëte est plus parfait que celui de l'un ou de l'autre; sa morale est plus pure, et ses sentiments plus nobles. Concluons de tout ceci, que l'Auteur de Télémaque a montré par ce Poëme, que la nation Françoise est capable de toute la délicatesse des Grecs, et de tous les grands sentiments des Romains. L'éloge de l'Auteur est celui de sa Nation.

Digitized by Google

LES AVENTURES DE TÉLÉMAQUE.

LIVRE PREMIER.

SOMMAIRE

DU LIVRE PREMIER.

Télémaque, conduit par Minerve sous la figure de Mentor, aborde, après un naufrage, dans l'île de la déesse Calypso, qui regrettoit encore le départ d'Ulysse. La déesse le reçoit favorablement, conçoit de la passion pour lui, lui offre l'immortalité, et lui demande ses aventures. Il lui raconte son voyage à Pylos et à Lacédémone, son naufrage sur la côte de Sicile, le péril où il fut d'être immolé aux mânes d'Anchise, le secours que Mentor et lui donnerent à Aceste dans une incursion de barbares, et le soin que ce roi eut de reconnoître ce service, en leur donnant un vaisseau tyrien pour retourner en leur pays.

Digitized by Google

LIV I.

Telémaque et Mentor aborde Isle de Calipso

BIBLIOTECA NAZIONALE VITTORIO EMANUELE III
NAPOLI

LES AVENTURES DE TÉLÉMAQUE, FILS D'ULYSSE.

LIVRE PREMIER.

CALYPSO (*a*) ne pouvoit se consoler du départ d'Ulysse. Dans sa douleur, elle se trouvoit malheureuse d'être immortelle. Sa grotte ne résonnoit plus de son chant. Les nymphes qui la servoient, n'osoient lui parler; elle se promenoit souvent seule sur les gazons fleuris, dont un printemps éternel bordoit son île. Mais ces beaux lieux, loin de modérer sa douleur, ne faisoient que lui rappeler le triste souvenir d'Ulysse (*b*), qu'elle y avoit vu tant de fois auprès d'elle. Souvent elle demeuroit immobile sur le rivage de la mer qu'elle arrosoit de ses larmes, et elle étoit sans cesse tournée vers le côté où le vaisseau d'Ulysse, fendant les ondes, avoit disparu à ses yeux.

Tout-à-coup elle apperçut les débris d'un navire qui venoit de faire naufrage, des bancs de rameurs mis en pieces, des rames écartées çà et là sur le sable, un gouvernail, un mât, des cordages flottants sur la côte: puis elle découvre de loin deux hommes, dont l'un paroissoit âgé; l'autre, quoique jeune, ressembloit à Ulysse. Il avoit sa douceur et sa fierté, avec sa taille et sa démarche majestueuse. La déesse comprit que c'étoit Télémaque, fils de ce héros, mais quoique les dieux surpassent de loin en connoissance tous les hommes, elle ne put découvrir qui étoit cet homme vénérable dont Télémaque étoit accompagné. C'est que les dieux supérieurs cachent aux inférieurs tout ce qui leur plaît: et Minerve, qui accompagnoit Télémaque sous la figure de Mentor (*c*), ne vouloit pas être connue de Calypso.

Cependant Calypso se réjouissoit d'un naufrage qui mettoit dans son île le fils d'Ulysse si semblable à son père. Elle s'avance vers lui, et sans faire semblant de savoir qui il est: D'où vous vient, lui dit-elle, cette témérité d'aborder dans mon île? Sachez, jeune étranger, qu'on ne vient point impunément dans mon empire. Elle tâchoit de couvrir sous ces

paroles menaçantes la joie de son cœur, qui éclatoit malgré elle sur son visage.

Télémaque lui répondit : O vous, qui que vous soyez, mortelle ou déesse, quoiqu'à vous voir on ne puisse vous prendre que pour une divinité, seriez-vous insensible au malheur d'un fils qui, cherchant son pere à la merci des vents et des flots, a vu briser son navire contre vos rochers? Quel est donc votre pere que vous cherchez? reprit la déesse. Il se nomme Ulysse, dit Télémaque : c'est un des rois qui ont, aprés un siege de dix ans, renversé la fameuse Troie. Son nom fut célebre dans toute la Grece et dans toute l'Asie, par sa valeur dans les combats, et plus encore par sa sagesse dans les conseils. Maintenant, errant dans toute l'étendue des mers, il parcourt tous les écueils les plus terribles : sa patrie semble fuir devant lui. Pénélope sa femme, et moi, qui suis son fils, nous avons perdu l'espérance de le revoir. Je cours, avec les mêmes dangers que lui, pour apprendre où il est. Mais que dis-je? peut-être qu'il est maintenant enseveli dans les profonds abymes de la mer. Ayez pitié de nos malheurs; et si vous savez, ô déesse, ce que les destinées ont fait pour

sauver ou pour perdre Ulysse, daignez en instruire son fils Télémaque.

Calypso (*d*), étonnée et attendrie de voir dans une si vive jeunesse tant de sagesse et d'éloquence, ne pouvoit rassasier ses yeux en le regardant; et elle demeuroit en silence. Enfin elle lui dit : Télémaque, nous vous apprendrons ce qui est arrivé à votre pere. Mais l'histoire en est longue; il est temps de vous délasser de tous vos travaux : venez dans ma demeure, où je vous recevrai comme mon fils : venez, vous serez ma consolation dans cette solitude; et je ferai votre bonheur, pourvu que vous sachiez en jouir.

Télémaque suivoit la deesse environnée d'une foule de jeunes nymphes, au-dessus desquelles elle s'élevoit de toute la tête, comme un grand chêne dans une forêt éleve ses branches épaisses au-dessus de tous les arbres qui l'environnent. Il admiroit l'éclat de sa beauté, la riche pourpre de sa robe longue et flottante, ses cheveux noués par derrière négligemment, mais avec grace, le feu qui sortoit de ses yeux, et la douceur qui tempéroit cette vivacité. Mentor, les yeux baissés, gardant un silence modeste, suivoit Télémaque.

On arrive à la porte de la grotte (*e*) de Calypso, où Télémaque fut surpris de voir, avec une apparence de simplicité rustique, tout ce qui peut charmer les yeux. On n'y voyoit ni or, ni argent, ni marbre, ni colonnes, ni tableaux, ni statues : cette grotte étoit taillée dans le roc, en voûtes pleines de rocailles et de coquilles ; elle étoit tapissée d'une jeune vigne, qui étendoit ses branches souples également de tous côtés. Les doux zéphyrs conservoient en ce lieu, malgré les ardeurs du soleil, une délicieuse fraîcheur : des fontaines, coulant avec un doux murmure sur des prés semés d'amarantes et de violettes, formoient, en divers lieux, des bains aussi purs et aussi clairs que le crystal : mille fleurs naissantes émailloient les tapis verds dont la grotte étoit environnée. Là, on trouvoit un bois de ces arbres touffus qui portent des pommes d'or, et dont la fleur, qui se renouvelle dans toutes les saisons, répand le plus doux de tous les parfums ; ce bois sembloit couronner ces belles prairies, et formoit une nuit que les rayons du soleil ne pouvoient percer : là, on n'entendoit jamais que le chant des oiseaux, ou le bruit d'un ruisseau qui, se précipitant du

haut d'un rocher, tomboit à gros bouillons pleins d'écumes, et s'enfuyoit au travers de la prairie.

La grotte de la déesse étoit sur le penchant d'une colline ; de-là on découvroit la mer quelquefois claire et unie comme une glace, quelquefois follement irritée contre les rochers, où elle se brisoit en gémissant, et élevant ses vagues comme des montagnes: d'un autre côté, on voyoit une riviere où se formoient des îles bordées de tilleuls fleuris, et de hauts peupliers qui portoient leurs têtes superbes jusques dans les nues. Les divers canaux qui formoient ces îles, sembloient se jouer dans la campagne : les uns rouloient leurs eaux claires avec rapidité ; d'autres avoient une eau paisible et dormante ; d'autres, par de longs détours, revenoient sur leurs pas comme pour remonter vers leur source, et sembloient ne pouvoir quitter ces bords enchantés. On appercevoit de loin des collines et des montagnes qui se perdoient dans les nues, et dont la figure bizarre formoit un horison à souhait pour le plaisir des yeux. Les montagnes voisines étoient couvertes de pampre verd qui pendoit en festons : le raisin, plus éclatant que la

pourpre, ne pouvoit se cacher sous les feuilles, et la vigne étoit accablée sous son fruit. Le figuier, l'olivier, le grenadier, et tous les autres arbres, couvroient la campagne, et en faisoient un grand jardin.

Calypso ayant montré à Télémaque toutes ces beautés naturelles, lui dit : Reposez-vous; vos habits sont mouillés, il est tems que vous en changiez; ensuite nous nous reverrons, et je vous raconterai des histoires dont votre cœur sera touché. En même-temps elle le fit entrer avec Mentor dans le lieu le plus secret et le plus reculé d'une grotte voisine de celle où la déesse demeuroit. Les nymphes avoient eu soin d'allumer en ce lieu un grand feu de bois de cedre, dont la bonne odeur se répandoit de tous côtés; et elles y avoient laissé des habits pour les nouveaux hôtes.

Télémaque, voyant qu'on lui avoit destiné une tunique d'une laine fine dont la blancheur effaçoit celle de la neige, et une robe de pourpre avec une broderie d'or, prit le plaisir qui est naturel à un jeune homme, en considérant cette magnificence.

Mentor (*f*) lui dit d'un ton grave : Sont-ce donc là, ô Télémaque, les pensées qui

doivent occuper le cœur du fils d'Ulysse? Songez plutôt à soutenir la réputation de votre pere, et à vaincre la fortune qui vous persécute. Un jeune homme qui aime à se parer vainement comme une femme est indigne de la sagesse et de la gloire. La gloire n'est due qu'à un cœur qui sait souffrir la peine et fouler aux pieds les plaisirs.

Télémaque répondit, en soupirant : Que les dieux me fassent périr plutôt que de souffrir que la mollesse et la volupté s'emparent de mon cœur ! Non, non, le fils d'Ulysse ne sera jamais vaincu par les charmes d'une vie lâche et efféminée. Mais quelle faveur du ciel nous a fait trouver, après notre naufrage, cette déesse ou cette mortelle qui nous comble de biens?

Craignez, repartit Mentor, qu'elle ne vous accable de maux; craignez ses trompeuses douceurs plus que les écueils qui ont brisé votre navire : le naufrage et la mort sont moins funestes que les plaisirs qui attaquent la vertu. Gardez-vous bien de croire ce qu'elle vous racontera. La jeunesse est présomptueuse, elle se promet tout d'elle-même : quoique fragile, elle croit pouvoir tout, et n'avoir jamais rien à craindre; elle se con-

sie légerement et sans précaution. Gardez-vous d'écouter les paroles douces et flatteuses de Calypso, qui se glisseront comme un serpent sous les fleurs; craignez ce poison caché : défiez-vous de vous-même, et attendez toujours mes conseils.

Ensuite ils retournerent auprès de Calypso, qui les attendoit. Les nymphes, avec leurs cheveux tressés et des habits blancs, servirent d'abord un repas simple, mais exquis pour le goût et pour la propreté. On n'y voyoit aucune autre viande que celle des oiseaux qu'elles avoient pris dans les filets, ou des bêtes qu'elles avoient percées de leurs fleches à la chasse; un vin plus doux que le nectar, couloit des grands vases d'argent dans des tasses d'or couronnées de fleurs. On apporta dans des corbeilles tous les fruits que le printemps promet et que l'automne répand sur la terre (g). En même-temps quatre jeunes nymphes se mirent à chanter. D'abord elles chanterent le combat des dieux contre les géans, puis les amours de Jupiter et de Sémélé, la naissance de Bacchus et son éducation conduite par le vieux Silene, la course d'Atalante et d'Hippomene qui fut vainqueur par le moyen des

pommes d'or venues du jardin des Hespérides : enfin, la guerre de Troie fut aussi chantée; les combats d'Ulysse et sa sagesse furent élevés jusqu'aux cieux. La premiere des nymphes, qui s'appelloit Leucothoé, joignit les accords de sa lyre aux douces voix de toutes les autres.

Quand Télémaque entendit le nom de son pere, les larmes qui coulerent le long de ses joues donnerent un nouveau lustre à sa beauté. Mais comme Calypso apperçut qu'il ne pouvoit manger, et qu'il étoit saisi de douleur, elle fit signe aux nymphes. A l'instant on chanta le combat des Centaures avec les Lapithes, et la descente d'Orphée aux enfers pour en retirer Eurydice.

Quand le repas fut fini, la déesse prit Télémaque, et lui parla ainsi : Vous voyez, fils du grand Ulysse, avec quelle faveur je vous reçois. Je suis immortelle : nul mortel ne peut entrer dans cette île sans être puni de sa témérité, et votre naufrage même ne vous garantiroit pas de mon indignation, si d'ailleurs je ne vous aimois. Votre pere a eu le même bonheur que vous : mais, hélas ! il n'a pas su en profiter. Je l'ai gardé longtemps dans cette île : il n'a tenu qu'à lui d'y

vivre avec moi dans un état immortel; mais l'aveugle passion de retourner dans sa miserable patrie lui fit rejetter tous ces avantages. Vous voyez ce qu'il a perdu pour Ithaque qu'il n'a pu revoir. Il voulut me quitter, il partit; et je fus vengée par la tempête: son vaisseau, après avoir été long-temps le jouet des vents, fut enséveli dans les ondes. Profitez d'un si triste exemple. Après son naufrage, vous n'avez plus rien à espérer, ni pour le revoir, ni pour régner jamais dans l'île d'Ithaque après lui, consolez-vous de l'avoir perdu, puisque vous trouvez ici une divinité prête à vous rendre heureux, et un royaume qu'elle vous offre.

La déesse ajouta à ces paroles de longs discours pour montrer combien Ulysse avoit été heureux auprès d'elle : elle raconta ses aventures dans la caverne du Cyclope Polypheme, et chez Antiphates, roi des Lestrigons : elle n'oublia pas ce qui lui étoit arrivé dans l'île de Circé, fille du Soleil, ni les dangers qu'il avoit courus entre Scylla et Charybde. Elle représenta la derniere tempête que Neptune avoit excitée contre lui, quand il partit d'auprès d'elle. Elle voulut faire entendre qu'il étoit péri dans ce nau-

frage, et elle supprima son arrivée dans l'île des Phéaciens.

Télémaque, qui s'étoit d'abord abandonné trop promptement à la joie d'être si bien traité de Calypso, reconnut enfin son artifice et la sagesse des conseils que Mentor venoit de lui donner. Il répondit en peu de mots: O déesse, pardonnez à ma douleur; maintenant je ne puis que m'affliger; peut-être que dans la suite j'aurai plus de force pour goûter la fortune que vous m'offrez : laissez-moi en ce moment pleurer mon pere; vous savez mieux que moi combien il mérite d'être pleuré.

Calypso n'osa d'abord le presser davantage : elle feignit même d'entrer dans sa douleur, et de s'attendrir pour Ulysse. Mais pour mieux connoître les moyens de toucher le cœur du jeune homme, elle lui demanda comment il avoit fait naufrage, et par quelles aventures il étoit sur ses côtes. Le récit de mes malheurs, dit-il, seroit trop long. Non, non, répondit elle, il me tarde de les savoir, hâtez-vous de me les raconter. Elle le pressa long-temps. Enfin il ne put lui résister; et il parla ainsi :

J'étois parti d'Ithaque pour aller deman-

der aux autres rois revenus du siege de Troie des nouvelles de mon pere. Les amans de ma mere Pénélope furent surpris de mon départ; j'avois pris soin de le leur cacher, connoissant leur perfidie. Ni Nestor, que je vis à Pylos, ni Ménélas, qui me reçut avec amitié dans Lacédémone, ne purent m'apprendre si mon pere étoit encore en vie. Lassé de vivre toujours en suspens et dans l'incertitude, je me resolus d'aller dans la Sicile, où j'avois ouï dire que mon pere avoit été jetté par les vents. Mais le sage Mentor, que vous voyez ici présent, s'opposoit à ce téméraire dessein : il me représentoit d'un côté les Cyclopes, géants monstrueux qui dévorent les hommes; de l'autre la flotte d'Enée et des Troyens, qui étoit sur ces côtes. Ces Troyens, disoit-il, sont animés contre tous les Grecs; mais sur-tout ils répandroient avec plaisir le sang du fils d'Ulysse. Retournez, continuoit-il, en Ithaque : peut-être que votre pere, aimé des dieux, y sera aussi-tôt que vous. Mais si les dieux ont résolu sa perte, s'il ne doit jamais revoir sa patrie, du moins il faut que vous alliez le venger, délivrer votre mere, montrer votre sagesse à tous les peuples, et

faire voir en vous, à toute la Grece, un roi aussi digne de régner que le fut jamais Ulysse lui-même.

Ces paroles étoient salutaires : mais je n'étois pas assez prudent pour les écouter; je n'écoutai que ma passion. Le sage Mentor m'aima jusqu'à me suivre dans un voyage téméraire que j'entreprenois contre ses conseils (*h*); et les dieux permirent que je fisse une faute qui devoit servir à me corriger de ma présomption.

Pendant que Télémaque parloit, Calypso regardoit Mentor. Elle étoit étonnée : elle croyoit sentir en lui quelque chose de divin; mais elle ne pouvoit démêler ses pensées confuses : ainsi elle demeuroit pleine de crainte et de défiance à la vue de cet inconnu. Alors elle appréhenda de laisser voir son trouble. Continuez, dit-elle à Télémaque, et satisfaites ma curiosité. Télémaque reprit ainsi :

Nous eûmes assez long-temps un vent favorable pour aller en Sicile; mais ensuite une noire tempête déroba le ciel à nos yeux, et nous fûmes enveloppés dans une profonde nuit. A la lueur des éclairs, nous apperçûmes d'autres vaisseaux exposés au même péril, et nous reconnûmes bientôt que c'étoient les

vaisseaux d'Énée : ils n'étoient pas moins à craindre pour nous que les rochers. Je compris alors, mais trop tard, ce que l'ardeur d'une jeunesse imprudente m'avoit empêché de considérer attentivement. Mentor parut, dans ce danger, non-seulement ferme et intrépide (*i*), mais plus gai qu'à l'ordinaire : c'étoit lui qui m'encourageoit; je sentois qu'il m'inspiroit une force invincible. Il donnoit tranquillement tous les ordres, pendant que le pilote étoit troublé. Je lui disois : Mon cher Mentor, pourquoi ai-je refusé de suivre vos conseils ! ne suis-je pas malheureux d'avoir voulu me croire moi-même, dans un âge où l'on n'a ni prévoyance de l'avenir, ni expérience du passé, ni modération pour ménager le présent ! Oh ! si jamais nous échappons de cette tempête, je me défierai de moi-même comme de mon plus dangereux ennemi : c'est vous, Mentor, que je croirai toujours.

Mentor, en souriant, me répondit : Je n'ai garde de vous reprocher la faute que vous avez faite; il suffit que vous la sentiez, et qu'elle vous serve à être une autre fois plus modéré dans vos désirs. Mais, quand le péril sera passé, la présomption reviendra peut-

être. Maintenant il faut se soutenir par le courage. Avant que de se jetter dans le péril, il faut le prévoir et le craindre : mais quand on y est, il ne reste plus qu'à le mépriser. Soyez donc le digne fils d'Ulysse ; montrez un cœur plus grand que tous les maux qui vous menaçent.

La douceur et le courage du sage Mentor me charmerent : mais je fus encore bien plus surpris quand je vis avec quelle adresse il nous délivra des Troyens. Dans le moment où le ciel commençoit à s'éclaircir, et où les Troyens, nous voyant de près, n'auroient pas manqué de nous reconnoître, il remarqua un de leurs vaisseaux qui étoit presque semblable au nôtre, et que la tempête avoit écarté. La pouppe en étoit couronnée de certaines fleurs : il se hâta de mettre sur notre pouppe des couronnes de fleurs semblables; il les attacha lui-même avec des bandelettes de la même couleur que celles des Troyens. Il ordonna à nos rameurs de se baisser le plus qu'ils pourroient le long de leurs bancs, pour n'être point reconnus des ennemis. En cet état, nous passâmes au milieu de leur flotte : ils pousserent des cris de joie en nous voyant, comme en revoyant les compagnons

qu'ils avoient crus perdus. Nous fûmes même contraints par la violence de la mer d'aller assez long-temps avec eux : enfin nous demeurâmes un peu derriere; et, pendant que les vents impétueux les poussoient vers l'Afrique, nous fîmes les derniers efforts pour aborder à force de rames sur la côte voisine de Sicile.

Nous y arrivâmes en effet. Mais ce que nous cherchions n'étoit guere moins funeste que la flotte qui nous faisoit fuir : nous trouvâmes sur cette côte de Sicile d'autres Troyens ennemis des Grecs. C'étoit-là que régnoit le vieux Aceste sorti de Troie. A peine fûmes-nous arrivés sur ce rivage, que les habitants crurent que nous étions, ou d'autres peuples de l'île armés pour les surprendre, ou des étrangers qui venoient s'emparer de leurs terres. Ils brûlent notre vaisseau dans le premier emportement (*k*); ils égorgent tous nos compagnons; ils ne réservent que Mentor et moi pour nous présenter à Aceste, afin qu'il pût savoir de nous quels étoient nos desseins, et d'où nous venions. Nous entrons dans la ville les mains liées derriere le dos; et notre mort n'étoit retardée que pour nous faire servir de spectacle à un

peuple cruel, quand on sauroit que nous étions Grecs.

On nous présenta d'abord à Aceste, qui, tenant son sceptre d'or en main, jugeoit les peuples, et se préparoit à un grand sacrifice. Il nous demanda, d'un ton severe, quel étoit notre pays et le sujet de notre voyage. Mentor se hâta de répondre, et lui dit: Nous venons des côtes de la grande Hespérie, et notre patrie n'est pas loin de là. Ainsi il évita de dire que nous étions Grecs. Mais Aceste, sans l'écouter davantage, et nous prenant pour des étrangers qui cachoient leur dessein, ordonna qu'on nous envoyât dans une forêt voisine, où nous servirions en esclaves sous ceux qui gouvernoient ses troupeaux.

Cette condition me parut plus dure que la mort. Je m'écriai : O roi ! faites-nous mourir plutôt que de nous traiter si indignement; sachez que je suis Télémaque, fils du sage Ulysse, roi des Ithaciens. Je cherche mon pere dans toutes les mers : si je ne puis ni le trouver, ni retourner dans ma patrie, ni éviter la servitude, ôtez-moi la vie, que je ne saurois supporter.

A peine eu-je prononcé ces mots, que tout le peuple ému s'écria qu'il falloit faire

périr le fils de ce cruel Ulysse dont les artifices avoient renversé la ville de Troie. O fils d'Ulysse ! me dit Aceste, je ne puis refuser votre sang aux mânes de tant de Troyens que votre pere a précipités sur les rivages du noir Cocyte; vous, et celui qui vous mene, vous périrez.

En même-temps un vieillard de la troupe proposa au roi de nous immoler sur le tombeau d'Anchise. Leur sang, disoit-il, sera agréable à l'ombre de ce héros; Énée même, quand il saura un tel sacrifice, sera touché de voir combien vous aimez ce qu'il avoit de plus cher au monde.

Tout le peuple applaudit à cette proposition, et on ne songea plus qu'à nous immoler. Déjà on nous menoit sur le tombeau d'Anchise. On y avoit dressé deux autels, où le feu sacré étoit allumé; le glaive qui devoit nous percer étoit devant nos yeux, on nous avoit couronnés de fleurs, et nulle compassion ne pouvoit garantir notre vie (*l*): c'étoit fait de nous, quand Mentor demanda tranquillement à parler au roi. Il lui dit:

O Aceste ! si le malheur du jeune Télémaque, qui n'a jamais porté les armes contre les Troyens, ne peut vous toucher, du moins

que votre propre intérêt vous touche. La science que j'ai acquise des présages et de la volonté des dieux me fait connoître qu'avant que trois jours soient écoulés vous serez attaqué par des peuples barbares, qui viennent comme un torrent du haut des montagnes pour inonder votre ville et pour ravager tout votre pays. Hâtez-vous de les prévenir; mettez vos peuples sous les armes; et ne perdez pas un moment pour retirer au-dedans de vos murailles les riches troupeaux que vous avez dans la campagne. Si ma prédiction est fausse, vous serez libre de nous immoler dans trois jours : si au contraire elle est véritable, souvenez-vous qu'on ne doit pas ôter la vie à ceux de qui on la tient.

Aceste fut étonné de ces paroles que Mentor lui disoit avec une assurance qu'il n'avoit jamais trouvée en aucun homme. Je vois bien, répondit-il, ô étranger, que les dieux, qui vous ont si mal partagé pour tous les dons de la fortune, vous ont accordé une sagesse qui est plus estimable que toutes les prospérités. En même-temps il retarda le sacrifice, et donna avec diligence les ordres nécessaires pour prévenir l'attaque dont Mentor l'avoit menacé. On ne voyoit de tous côtés

que des femmes tremblantes, des vieillards courbés, de petits enfants les larmes aux yeux, qui se retiroient dans la ville. Les bœufs mugissants, et les brebis bélantes, venoient en foule, quittant les gras pâturages, et ne pouvant trouver assez d'étables pour être mis à couvert. C'étoient de toutes parts des bruits confus de gens qui se poussoient les uns les autres, qui ne pouvoient s'entendre, qui prenoient dans ce trouble un inconnu pour leur ami, et qui couroient sans savoir où tendoient leurs pas. Mais les principaux de la ville, se croyant plus sages que les autres, s'imaginoient que Mentor étoit un imposteur qui avoit fait une fausse prédiction pour sauver sa vie.

Avant la fin du troisieme jour, pendant qu'ils étoient pleins de ces pensées, on vit sur le penchant des montagnes voisines un tourbillon de poussiere; puis on apperçut une troupe innombrable de barbares armés: c'étoient les Himériens, peuple féroce, avec les nations qui habitent sur les monts Nébrodes, et sur le sommet d'Acragas, où regne un hiver que les zéphyrs n'ont jamais adouci. Ceux qui avoient méprisé la prédiction de Mentor perdirent leurs esclaves et leurs

troupeaux. Le roi dit à Mentor : J'oublie que vous êtes des Grecs ; nos ennemis deviennent nos amis fideles. Les dieux vous ont envoyés pour nous sauver : je n'attends pas moins de votre valeur que de la sagesse de vos conseils ; hâtez-vous de nous secourir.

Mentor montre dans ses yeux une audace qui étonne les plus fiers combattants. Il prend un bouclier, un casque, une épée, une lance ; il range les soldats d'Aceste, marche à leur tête, et s'avance en bon ordre vers les ennemis. Aceste, quoique plein de courage, ne peut dans sa vieillesse le suivre que de loin. Je le suis de plus près, mais je ne puis égaler sa valeur. Sa cuirasse ressembloit, dans le combat, à l'immortelle égide : la mort couroit de rang en rang par-tout sous ses coups. Semblable à un lion de Numidie, que la cruelle faim dévore, et qui entre dans un troupeau de foibles brebis, il déchire, il égorge, il nage dans le sang ; et les bergers, loin de secourir le troupeau, fuient, tremblants, pour se dérober à sa fureur.

Ces barbares, qui espéroient de surprendre la ville, furent eux-mêmes surpris et déconcertés. Les sujets d'Aceste, animés par l'exemple et par les ordres de Mentor, eurent

une vigueur dont ils ne se croyoient point capables (*m*). De ma lance je renversai le fils du roi de ce peuple ennemi. Il étoit de mon âge, mais il étoit plus grand que moi; car ce peuple venoit d'une race de géants qui étoient de la même origine que les Cyclopes. Il méprisoit un ennemi aussi foible que moi. Mais, sans m'étonner de sa force prodigieuse ni de son air sauvage et brutal, je poussai ma lance contre sa poitrine, et je lui fis vomir, en expirant, des torrents d'un sang noir. Il pensa m'écraser dans sa chûte; le bruit de ses armes retentit jusqu'aux montagnes. Je pris ses dépouilles, et je revins trouver Aceste. Mentor, ayant achevé de mettre les ennemis en désordre, les tailla en pieces, et poussa les fuyards jusques dans les foréts.

Un succès si inespéré fit regarder Mentor comme un homme chéri et inspiré des dieux. Aceste, touché de reconnoissance, nous avertit qu'il craignoit tout pour nous, si les vaisseaux d'Énée revenoient en Sicile: il nous en donna un pour retourner sans retardement en notre pays, nous combla de présents, et nous pressa de partir, pour prévenir tous les malheurs qu'il prévoyoit; mais il ne voulut

nous donner ni un pilote ni des rameurs de sa nation, de peur qu'ils ne fussent trop exposés sur les côtes de la Grece. Il nous donna des marchands phéniciens, qui, étant en commerce avec tous les peuples du monde, n'avoient rien à craindre, et qui devoient ramener le vaisseau à Aceste quand ils nous auroient laissés en Ithaque.

Mais les dieux, qui se jouent des desseins des hommes, nous réservoient à d'autres dangers.

FIN DU LIVRE PREMIER.

Digitized by Google

NOTES
DE L'ÉDITEUR.

(*a*) Déesse du Secret. Par le nom de cette divinité si sensible pour Ulysse, Homere enseigne aux princes que s'ils ont des foibles, ils doivent les envelopper dans les voiles du secret. Il ne leur est point permis de montrer l'homme; le peuple ne doit voir en eux que le héros. Charles-Quint fut si exact observateur de cette maxime, qu'il eut l'art de cacher non-seulement à son siecle, mais à la postérité, qui fut la mere de Dom Juan d'Autriche et de Marguerite de Parme.

(*b*) Le plus sage des princes qui assiégerent Troye. Les idées des vertus n'étoient guere épurées du temps d'Homere, et il ne donne à ce prince qu'une prudence artificieuse et une politique basse et rampante; mais le poëte moderne qui avoit puisé dans Platon la véritable idée des vertus morales, leur donne toujours pour principe la vérité et la générosité.

(*c*) Ami d'Ulysse, à qui il avoit confié l'administration de sa maison : c'est Minerve elle-même, qui, sous la figure de cet ami fidele, instruit le jeune Télémaque, parce qu'il n'y a que la sagesse qui ait droit d'instruire les enfans des rois. Les princes sont toujours humains et éclairés, lorsqu'on ne confie leur éducation qu'à des savants, qui forment leurs mœurs encore plus que leur esprit, par l'étude des belles-lettres. L'histoire de la république des lettres n'étalera guere de noms plus illustres que ceux des précepteurs de nos rois.

(*d*) On s'intéresse d'abord pour le héros du poëme, qui sacrifie tout à l'amour paternel. Un prince est d'ordinaire pour son peuple, ce qu'il est pour sa famille. Toutes les histoires font voir que ceux qui ont été bons rois, ont été bon fils et bon peres. Les vertus obscures d'un simple particulier acquierent de l'éclat sur le trône. Platon ne craint point de dire que l'art de conduire un vaste état, est l'art de conduire une seule famille.

(*e*) Homere en fait une description moins chargée; mais il le rend digne d'une divinité, par un trait de maître : il dit que Mercure fut ravi d'admiration à l'aspect de ces lieux, quoiqu'il arrivât du palais des immortels.

(*f*) L'ame ne sauroit s'élever à de grands sentiments, lorsqu'elle se plaît à de petits objets : ce n'est point aux graces, mais aux coribantes, que l'éducation de Jupiter fut confiée. Les Lacédémoniens qui s'entendoient si bien à former des soldats, ne donnoient aux enfants d'autres amusements que des armes,

(*g*) L'auteur retrace ce qu'on ne sauroit trop estimer dans les mœurs anciennes. Chez les Grecs, les muses étoient de tous les festins; et il étoit difficile de se livrer uniquement aux plaisirs dangereux de la table, lorsque la musique et la poésie élevoient l'ame par le récit des actions des héros. On voit dans l'odyssée, qu'à la table du roi des Phéaciens, on est plus occupé à entendre le chantre Démodocus, qu'à louer la délicatesse des mêts.

(*h*) Les hommes ne se corrigent que par leurs propres fautes : il en est peu qui ayent l'art de mettre à

profit celles d'autrui. Le héros parfait n'est que dans nos romans modernes : notre auteur dépeint le sien d'après le goût de l'antiquité ; il lui donne les foibles de son âge.

(*i*) C'est à cette joie que se fait connoître la véritable valeur. Pour un prince qui a le génie de la guerre, nul plus agréable appareil qu'une armée prête à combattre. Ceux qui ont servi sous le feu roi de Suede, disent que ce prince, d'un naturel sérieux, ne paroissoit joyeux qu'aux approches de l'ennemi.

(*k*) Les aventures du fils ressemblent à celles du pere : dès le sixieme vers de l'odyssée, Homere déclare qu'Ulysse ne put conserver ses compagnons. Il ne convenoit point de donner à Télémaque une gloire supérieure.

(*l*) Il n'y a peut-être nul poëme où le merveilleux soit mieux ménagé, et où il cause plus d'admiration et moins de surprise qui révolte. On s'attend à voir Télémaque échapper au plus grand péril, quand on voit à ses côtés une divinité toujours attentive à le protéger.

(*m*) Il est donné aux héros d'être grands sans être vains : ils peuvent rapporter leurs grandes actions, sans en exténuer la gloire. La jalousie s'en offense ; mais les personnes qui aiment la vertu leur applaudissent. Des anciens qui s'entendoient si bien en modestie, n'ont point blâmé Xénophon, Sylla et César d'avoir écrit leurs victoires. La vérité rapportée historiquement ne doit blesser personne ; mais elle offense dès qu'il y entre de l'ostentation.

FIN DES NOTES DU LIVRE PREMIER.

Digitized by Google

SOMMAIRE

DU LIVRE SECOND.

Télémaque raconte qu'il fut pris dans le vaisseau tyrien par la flotte de Sésostris, et emmené captif en Égypte. Il dépeint la beauté de ce pays et la sagesse du gouvernement de son roi. Il ajoute que Mentor fut envoyé esclave en Éthiopie; que lui-même, Télémaque, fut réduit à conduire un troupeau dans le désert d'Oasis; que Termosiris, prêtre d'Apollon, le consola, en lui apprenant à imiter Apollon, qui avoit été autrefois berger chez le roi Admete; que Sésostris avoit enfin appris tout ce qu'il faisoit de merveilleux parmi les bergers; qu'il l'avoit rappellé, étant persuadé de son innocence, et lui avoit promis de le renvoyer à Ithaque; mais que la mort de ce roi l'avoit replongé dans de nouveaux malheurs; qu'on le mit en prison dans une tour sur le bord de la mer, d'où il vit le nouveau roi Bocchoris qui périt dans un combat contre ses sujets révoltés et secourus par les Tyriens.

Digitized by Google

Digitized by Google

LIV. II

Les Bergers estoient immobiles au tour de moi.

NAPOLI

LIVRE SECOND.

Les Tyriens, par leur fierté, avoient irrité contre eux le grand Sésostris (*a*), qui régnoit en Égypte, et qui avoit conquis tant de royaumes. Les richesses qu'ils ont acquises par le commerce, et la force de l'imprenable ville de Tyr, située dans la mer, avoient enflé le cœur de ces peuples : ils avoient refusé de payer à Sésostris le tribut qu'il leur avoit imposé en revenant de ses conquêtes; et ils avoient fourni des troupes à son frere, qui avoit voulu le massacrer à son retour au milieu des réjouissances d'un grand festin.

Sésostris avoit résolu, pour abattre leur orgueil, de troubler leur commerce dans toutes les mers. Ses vaisseaux alloient de tous côtés cherchant les Phéniciens. Une flotte égyptienne nous rencontra, comme nous commencions à perdre de vue les montagnes de la Sicile : le port et la terre sembloient fuir derriere nous et se perdre dans les nues. En même-temps nous voyons approcher les navires des Égyptiens, semblables à une ville flottante. Les Phéniciens les reconnurent, et voulurent s'en éloigner : mais il n'étoit plus temps; leurs voiles étoient meil-

Digitized by Google

leures que les nôtres; le vent les favorisoit; leurs rameurs étoient en plus grand nombre: ils nous abordent, nous prennent, et nous emmenent prisonniers en Égypte.

En vain je leur représentai que nous n'étions pas Phéniciens; à peine daignerent-ils m'écouter : ils nous regarderent comme des esclaves dont les Phéniciens trafiquoient; et ils ne songerent qu'au profit d'une telle prise. Déjà nous remarquons les eaux de la mer qui blanchissent par le mélange de celles du Nil, et nous voyons la côte d'Égypte presque aussi basse que la mer. Ensuite nous arrivons à l'île de Pharos, voisine de la ville de Nos. De là nous remontons le Nil jusqu'à Memphis.

Si la douleur de notre captivité ne nous eût rendus insensibles à tous les plaisirs, nos yeux auroient été charmés de voir cette fertile terre d'Égypte, semblable à un jardin délicieux arrosé d'un nombre infini de canaux. Nous ne pouvions jeter les yeux sur les deux rivages sans appercevoir des villes opulentes, des maisons de campagnes agréablement situées, des terres qui se couvroient tous les ans d'une moisson dorée sans se reposer jamais, des prairies pleines de trou-

peaux, des laboureurs qui étoient accablés sous le poids des fruits que la terre épanchoit de son sein, des bergers qui faisoient répéter les doux sons de leurs flûtes et de leurs chalumeaux à tous les échos d'alentour.

(*b*) Heureux, disoit Mentor, le peuple qui est conduit par un sage roi ! il est dans l'abondance, il vit heureux, et aime celui à qui il doit tout son bonheur. C'est ainsi, ajoutoit-il, ô Télémaque, que vous devez régner, et faire la joie de vos peuples, si jamais les dieux vous font posséder le royaume de votre pere. Aimez vos peuples comme vos enfants, goûtez le plaisir d'être aimé d'eux, et faites qu'ils ne puissent jamais sentir la paix et la joie sans se ressouvenir que c'est un bon roi qui leur a fait ces riches présents. Les rois qui ne songent qu'à se faire craindre, et qu'à abattre leurs sujets pour les rendre plus soumis, sont les fléaux du genre humain : ils sont craints comme ils le veulent être; mais ils sont haïs, détestés; et ils ont encore plus à craindre de leurs sujets, que leurs sujets n'ont à craindre d'eux.

Je répondois à Mentor : Hélas ! il n'est pas question de songer aux maximes suivant les

quelles on doit régner; il n'y a plus d'Ithaque pour nous; nous ne reverrons jamais ni notre patrie ni Pénélope : et quand même Ulysse retourneroit plein de gloire dans son royaume, il n'aura jamais la joie de m'y voir; jamais je n'aurai celle de lui obéir pour apprendre à commander. Mourons, mon cher Mentor, nulle autre pensée ne nous est plus permise; mourons, puisque les dieux n'ont aucune pitié de nous.

En parlant ainsi, de profonds soupirs entrecoupoient toutes mes paroles. Mais Mentor, qui craignoit les maux avant qu'ils arrivassent, ne savoit plus ce que c'étoit que de les craindre dès qu'ils étoient arrivés. Indigne fils du sage Ulysse ! s'écrioit-il, quoi donc ! vous vous laissez vaincre à votre malheur ! Sachez que vous reverrez un jour l'île d'Ithaque et Pénélope. Vous verrez même dans sa première gloire celui que vous n'avez point connu, l'invincible Ulysse, que la fortune ne peut abattre, et qui, dans ses malheurs encore plus grands que les vôtres, vous apprend à ne vous décourager jamais. Oh ! s'il pouvoit apprendre, dans les terres éloignées où la tempête l'a jeté, que son fils ne sait imiter ni sa patience ni son courage,

Digitized by Google

cette nouvelle l'accableroit de honte, et lui seroit plus rude que tous les malheurs qu'il souffre depuis si long-temps.

Ensuite Mentor me faisoit remarquer la joie et l'abondance répandues dans toute la campagne d'Égypte, où l'on comptoit jusqu'à vingt-deux mille villes. Il admiroit la bonne police de ces villes; la justice exercée en faveur du pauvre contre le riche; la bonne éducation des enfants, qu'on accoutumoit à l'obéissance, au travail, à la sobriété, à l'amour des arts ou des lettres; l'exactitude pour toutes les cérémonies de la religion; le désintéressement, le desir de l'honneur, la fidélité pour les hommes, et la crainte pour les dieux, que chaque pere inspiroit à ses enfants. Il ne se lassoit point d'admirer ce bel ordre. Heureux, me disoit-il sans cesse, le peuple qu'un sage roi conduit ainsi! mais encore plus heureux le roi qui fait le bonheur de tant de peuples, et qui trouve le sien dans sa vertu! Il tient les hommes par un lien cent fois plus fort que celui de la crainte: c'est celui de l'amour. Non seulement on lui obéit; mais encore on aime à lui obéir. Il regne dans tous les cœurs; chacun, bien loin de vouloir s'en défaire, craint

de le perdre, et donneroit sa vie pour lui.

Je remarquois ce que disoit Mentor, et je sentois renaître mon courage au fond de mon cœur à mesure que ce sage ami me parloit.

Aussi-tôt que nous fûmes arrivés à Memphis, ville opulente et magnifique, le gouverneur ordonna que nous irions jusques à Thebes pour être présentés au roi Sésostris, qui vouloit examiner les choses par lui-même, et qui étoit fort animé contre les Tyriens. Nous remontâmes donc encore le long du Nil jusqu'à cette fameuse Thebes à cent portes, où habitoit ce grand roi. Cette ville nous parut d'une étendue immense, et plus peuplée que les plus florissantes villes de la Grece. La police y est parfaite pour la propreté des rues, pour le cours des eaux, pour la commodité des bains, pour la culture des arts, et pour la sûreté publique. Les places sont ornées de fontaines et d'obélisques; les temples sont de marbre, et d'une architecture simple, mais majestueuse. Le palais du prince est lui seul comme une grande ville; on n'y voit que colonnes de marbres, que pyramides et obélisques, que statues colossales, que meubles d'or et d'argent massif.

Digitized by Google

Ceux qui nous avoient pris dirent au roi que nous avions été trouvés dans un navire phénicien. Il écoutoit chaque jour, à certaines heures réglées, tous ceux de ses sujets qui avoient ou des plaintes à lui faire ou des avis à lui donner : il ne méprisoit ni ne rebutoit personne, et ne croyoit être roi que pour faire du bien à tous ses sujets, qu'il aimoit comme ses enfants. Pour les étrangers, il les recevoit avec bonté, et vouloit les voir, parce (*c*) qu'il croyoit qu'on apprenoit toujours quelque chose d'utile en s'instruisant des mœurs et des maximes des peuples éloignés.

Cette curiosité du roi fit qu'on nous présenta à lui. Il étoit sur un trône d'ivoire, tenant en main un sceptre d'or. Il étoit déjà vieux, mais agréable, plein de douceur et de majesté : il jugeoit tous les jours les peuples, avec une patience et une sagesse qu'on admiroit sans flatterie. Après avoir travaillé toute la journée à régler les affaires et à rendre une exacte justice (*d*), il se délassoit le soir à écouter des hommes savants, ou à converser avec les plus honnêtes gens qu'il savoit bien choisir pour les admettre dans sa familiarité. On ne pouvoit lui reprocher en toute

sa vie que d'avoir triomphé avec trop de faste des rois qu'il avoit vaincus, et de s'être confié à un de ses sujets que je vous dépeindrai tout-à-l'heure. Quand il me vit, il fut touché de ma jeunesse; il me demanda ma patrie et mon nom. Nous fûmes étonnés de la sagesse qui parloit par sa bouche.

Je lui répondis : O grand roi ! vous n'ignorez pas le siege de Troie qui a duré dix ans, et sa ruine qui a coûté tant de sang à toute la Grece. Ulysse mon pere a été un des principaux rois qui ont ruiné cette ville : il erre sur toutes les mers, sans pouvoir retrouver l'île d'Ithaque qui est son royaume. Je le cherche, et un malheur semblable au sien fait que j'ai été pris. Rendez-moi à mon pere et à ma patrie : ainsi puissent les dieux vous conserver à vos enfants, et leur faire sentir la joie de vivre sous un si bon pere !

Sésostris continuoit à me regarder d'un œil de compassion : mais voulant savoir si ce que je disois étoit vrai, il nous renvoya à un de ses officiers, qui fut chargé de s'informer, de ceux qui avoient pris notre vaisseau, si nous étions effectivement ou Grecs ou Phéniciens. S'ils sont Phéniciens, dit le roi (*e*), il faut doublement les punir, pour

être nos ennemis, et plus encore pour avoir voulu nous tromper par un lâche mensonge. Si au contraire ils sont Grecs, je veux qu'on les traite favorablement, et qu'on les renvoie dans leur pays sur un de mes vaisseaux; car j'aime la Grece : plusieurs Égyptiens y ont donné des loix; je connois la vertu d'Hercule; la gloire d'Achille est parvenue jusqu'à nous, et j'admire ce qu'on ma raconté de la sagesse du malheureux Ulysse : mon plaisir est de secourir la vertu malheureuse.

L'officier auquel le roi renvoya l'examen de notre affaire avoit l'ame aussi corrompue et aussi artificieuse, que Sésostris étoit sincere et généreux. Cet officier se nommoit Métophis : il nous interrogea, pour tâcher de nous surprendre, et comme il vit que Mentor répondoit avec plus de sagesse que moi, il le regarda avec aversion et avec défiance : car les méchants s'irritent contre les bons. Il nous sépara, et depuis ce moment je ne sus point ce qu'étoit devenu Mentor.

Cette séparation fut un coup de foudre pour moi. Métophis espéroit toujours qu'en nous questionnant séparément il pourroit nous faire dire des choses contraires; surtout il croyoit m'éblouir par ses promesses

flatteuses, et me faire avouer ce que Mentor lui auroit caché. Enfin il ne cherchoit pas de bonne foi la vérité : mais il vouloit trouver quelque prétexte de dire au roi que nous étions des Phéniciens, pour nous faire ses esclaves. En effet, malgré notre innocence, et malgré la sagesse du roi, il trouva le moyen de le tromper.

Hélas ! à quoi les rois sont-ils exposés ! les plus sages même sont souvent surpris. Des hommes artificieux et intéressés les environnent. Les bons se retirent, parce qu'ils ne sont ni empressés ni flatteurs ; les bons attendent qu'on les cherche, et les princes ne savent guere les aller chercher : au contraire les méchants sont hardis, trompeurs, empressés à s'insinuer et à plaire, adroits à dissimuler, prêts à tout faire contre l'honneur et la conscience pour contenter les passions de celui qui regne. Oh ! qu'un roi est malheureux d'être exposé aux artifices des méchants (*f*) ! Il est perdu s'il ne repousse la flatterie, et s'il n'aime ceux qui disent hardiment la vérité. Voilà les réflexions que je faisois dans mon malheur ; et je me rappelois ce que j'avois ouï dire à Mentor.

Cependant Métophis m'envoya vers le;

montagnes du désert d'Oasis avec ses esclaves, afin que je servisse avec eux à conduire ses grands troupeaux.

En cet endroit Calypso interrompit Télémaque, disant : Eh bien ! que fites vous alors, vous qui aviez préféré en Sicile la mort à la servitude ?

Télémaque répondit : Mon malheur croissoit toujours ; je n'avois plus la misérable consolation de choisir entre la servitude et la mort : il fallut être esclave, et épuiser, pour ainsi dire, toutes les rigueurs de la fortune ; il ne me restoit plus aucune espérance, et je ne pouvois pas même dire un mot pour travailler à me délivrer. Mentor m'a dit depuis qu'on l'avoit vendu à des Ethiopiens, et qu'ils les avoit suivis en Ethiopie.

Pour moi, j'arrivai dans des déserts affreux : on y voit des sables brûlants au milieu des plaines, des neiges qui ne fondent jamais et qui font un hiver perpétuel sur le sommet des montagnes ; et on trouve seulement, pour nourrir les troupeaux, des pâturages parmi les rochers, vers le milieu du penchant de ces montagnes escarpées. Les vallées y sont si profondes, qu'à peine le soleil y peut faire luire ses rayons.

Je ne trouvai d'autres hommes dans ce pays que des bergers aussi sauvages que le pays même. Là, je passois les nuits à déplorer mon malheur, et les jours à suivre un troupeau, pour éviter la fureur brutale d'un premier esclave, qui, espérant d'obtenir sa liberté, accusoit sans cesse les autres, pour faire valoir à son maître son zele et son attachement à ses intérêts. Cet esclave se nommoit Butis. Je devois succomber dans cette occasion : la douleur me pressant, j'oubliai un jour mon troupeau, et je m'étendis sur l'herbe auprès d'une caverne où j'attendois la mort, ne pouvant plus supporter mes peines.

En ce moment, je remarquai que toute la montagne trembloit ; les chênes et les pins sembloient descendre de son sommet ; les vents retenoient leurs haleines. Une voix mugissante sortit de la caverne, et me fit entendre ces paroles : Fils du sage Ulysse, il faut que tu deviennes, comme lui, grand par la patience : les princes qui ont toujours été heureux ne sont guere digne de l'être ; la mollesse les corrompt, l'orgueil les enivre. Que tu seras heureux, si tu surmontes tes malheurs, et si tu ne les oublies jamais ! Tu

reverras Ithaque ; et ta gloire montera jusqu'aux astres. Quand tu seras le maître des autres hommes, souviens-toi que tu as été foible, pauvre et souffrant comme eux ; prends plaisir à les soulager, aime ton peuple, déteste la flatterie ; et sache que tu ne seras grand qu'autant que tu seras modéré et courageux pour vaincre tes passions.

Ces paroles divines entrerent jusqu'au fond de mon cœur ; elles y firent renaître la joie et le courage. Je ne sentis point cette horreur qui fait dresser les cheveux sur la tête et qui glace le sang dans les veines quand les dieux se communiquent aux mortels ; je me levai tranquille ; j'adorai à genoux, les mains levées vers le ciel, Minerve, à qui je crus devoir cet oracle (*g*). En même-temps je me trouvai un nouvel homme : la sagesse éclairoit mon esprit ; je sentois une douce force pour modérer toutes mes passions, et pour arrêter l'impétuosité de ma jeunesse. Je me fis aimer de tous les bergers du désert ; ma douceur, ma patience, mon exactitude, appaiserent enfin le cruel Butis, qui étoit en autorité sur les autres esclaves, et qui avoit voulu d'abord me tourmenter.

Pour mieux supporter l'ennui de la capti-

vité et de la solitude, je cherchai des livres; car j'étois accablé de tristesse, faute de quelque instruction qui pût nourrir mon esprit et le soutenir. Heureux, disois-je, ceux qui se dégoûtent des plaisirs violents, et qui savent se contenter des douceurs d'une vie innocente ! Heureux ceux qui se divertissent en s'instruisant, et qui se plaisent à cultiver leur esprit par les sciences ! En quelque endroit que la fortune ennemie les jette, ils portent toujours avec eux de quoi s'entretenir, et l'ennui, qui dévore les autres hommes au milieu même des délices, est inconnu à ceux qui savent s'occuper par quelque lecture (*h*). Heureux ceux qui aiment à lire, et qui ne sont point, comme moi, privés de la lecture !

Pendant que ces pensées rouloient dans mon esprit, je m'enfonçai dans une sombre forêt, où j'apperçus tout-à-coup un vieillard qui tenoit un livre dans sa main. Ce vieillard avoit un grand front chauve et un peu ridé: une barbe blanche pendoit jusqu'à sa ceinture; sa taille étoit haute et majestueuse; son teint étoit encore frais et vermeil; ses yeux étoient vifs et perçants, sa voix douce, ses paroles simples et aimables. Jamais je n'ai

vu un si vénérable vieillard. Il s'appeloit Termosiris; il étoit prêtre d'Apollon, qu'il servoit dans un temple de marbre que les rois d'Égypte avoient consacré à ce dieu dans cette forêt. Le livre qu'il tenoit étoit un recueil d'hymnes en l'honneur des dieux.

Il m'aborde avec amitié : nous nous entretenons. Il racontoit si bien les choses passées, qu'on croyoit les voir; mais il les racontoit courtement, et jamais ses histoires ne m'ont lassé. Il prévoyoit l'avenir par la profonde sagesse qui lui faisoit connoître les hommes et les desseins dont ils sont capables. Avec tant de prudence, il étoit gai, complaisant; et la jeunesse la plus enjouée n'a point autant de grace qu'en avoit cet homme dans une vieillesse si avancée : aussi aimoit-il les jeunes gens lorsqu'ils étoient dociles et qu'ils avoient le goût de la vertu.

Bientôt il m'aima tendrement, et me donna des livres pour me consoler : il m'appeloit, mon fils. Je lui disois souvent : Mon pere, les dieux, qui m'ont ôté Mentor, ont eu pitié de moi; ils m'ont donné en vous un autre soutien. Cet homme, semblable à Orphée ou à Linus, étoit sans doute inspiré des dieux : il me récitoit les vers qu'il avoit

faits, et me donnoit ceux de plusieurs excellents poëtes favorisés des muses. Lorsqu'il étoit revêtu de sa longue robe d'une éclatante blancheur, et qu'il prenoit en main sa lyre d'ivoire, les tigres, les ours, les lions, venoient le flatter et lécher ses pieds; les satyres sortoient des forêts pour danser autour de lui; les arbres même paroissoient émus, et vous auriez cru que les rochers attendris alloient descendre du haut des montagnes aux charmes de ses doux accents (*i*). Il ne chantoit que la grandeur des dieux, la vertu des héros, et la sagesse des hommes qui préferent la gloire aux plaisirs.

Il me disoit souvent que je devois prendre courage, et que les dieux n'abandonneroient ni Ulysse ni son fils. Enfin il m'assura que je devois, à l'exemple d'Apollon, enseigner aux bergers à cultiver les muses. Apollon, disoit-il, indigné de ce que Jupiter par ses foudres troubloit le ciel dans les plus beaux jours, voulût s'en venger sur les Cyclopes qui forgeoient les foudres, et les perça de ses fleches. Aussi-tôt le mont Etna cessa de vomir des tourbillons de flammes; on n'entendit plus les coups des terribles marteaux, qui, frappant l'enclume, faisoient gémir les

profondes cavernes de la terre et les abîmes de la mer : le fer et l'airain, n'étant plus polis par les Cyclopes, commençoient à se rouiller. Vulcain, furieux, sort de sa fournaise : quoique boiteux, il monte en diligence vers l'Olympe; il arrive, suant et couvert de poussiere dans l'assemblée des dieux; il fait des plaintes ameres. Jupiter s'irrite contre Apollon, le chasse du ciel, et le précipite sur la terre. Son char vuide faisoit de lui-méme son cours ordinaire, pour donner aux hommes les jours et les nuits avec le changement régulier des saisons.

Apollon, dépouillé de tous ses rayons, fut contraint de se faire berger, et de garder les troupeaux du roi Admete. Il jouoit de la flûte, et tous les autres bergers venoient à l'ombre des ormeaux, sur le bord d'une claire fontaine, écouter ses chansons. Jusques-là ils avoient mené une vie sauvage et brutale; ils ne savoient que conduire leurs brebis, les tondre, traire leur lait et faire des fromages : toute la campagne étoit comme un désert affreux.

Bientôt Apollon montra à tous ces bergers les arts qui peuvent rendre la vie agréable. Il chantoit les fleurs dont le printemps se

couronne, les parfums qu'il répand, et la verdure qui naît sous ses pas. Puis il chantoit les délicieuses nuits de l'été, où les zéphyrs rafraîchissent les hommes, et où la rosée désaltere la terre. Il mêloit aussi dans ses chansons les fruits dorés dont l'automne récompense les travaux des laboureurs, et le repos de l'hiver, pendant lequel la folâtre jeunesse danse auprès du feu. Enfin il représentoit les forêts sombres qui couvrent les montagnes, et les creux vallons, où les rivieres, par mille détours, semblent se jouer au milieu des riantes prairies. Il apprit ainsi aux bergers quels sont les charmes de la vie champêtre, quand on sait goûter ce que la simple nature a de gracieux.

Les bergers, avec leurs flûtes, se virent bientôt plus heureux que les rois; et leurs cabanes attiroient en foule les plaisirs purs qui fuient les palais dorés. Les jeux, les ris, les graces, suivoient par-tout les innocentes bergeres (*k*). Tous les jours étoient des fêtes: on n'entendoit plus que le gazouillement des oiseaux, ou la douce haleine des zéphyrs qui se jouoient dans les rameaux des arbres, ou le murmure d'une onde claire qui tomboit de quelque rocher, ou les chansons que les

muses inspiroient aux bergers qui suivoient Apollon. Ce dieu leur enseignoit à remporter le prix de la course et à percer de fleches les daims et les cerfs. Les dieux mêmes devinrent jaloux des bergers; cette vie leur parut plus douce que toute leur gloire, et ils rappelerent Apollon dans l'Olympe.

Mon fils, cette histoire doit vous instruire, puique vous êtes dans l'état où fut Apollon: défrichez cette terre sauvage; faites fleurir comme lui le désert; apprenez à tous ces bergers quels sont les charmes de l'harmonie; adoucissez leurs cœurs farouches; montrez-leur l'aimable vertu; faites-leur sentir combien il est doux de jouir dans la solitude des plaisirs innocents que rien ne peut ôter aux bergers. Un jour, mon fils, un jour, les peines et les soucis cruels qui environnent les rois vous feront regretter sur le trône la vie pastorale.

Ayant ainsi parlé, Termosiris me donna une flûte si douce que les échos de ces montagnes, qui la firent entendre de tous les côtés, attirerent bientôt autour de moi tous les bergers voisins. Ma voix avoit une harmonie divine: je me sentois ému et comme hors de moi-même pour chanter les graces dont la

nature a orné la campagne. Nous passions les jours entiers et une partie des nuits à chanter ensemble. Tous les bergers, oubliant leurs cabanes et leurs troupeaux, étoient suspendus et immobiles autour de moi pendant que je leur donnois des leçons; il sembloit que ces déserts n'eussent plus rien de sauvage, tout y étoit doux et riant : la politesse des habitants sembloit adoucir la terre.

Nous nous assemblions souvent pour offrir des sacrifices dans ce temple d'Apollon où Termosiris étoit prêtre. Les bergers y alloient couronnés de lauriers en l'honneur du dieu : les bergeres y alloient aussi, en dansant, avec des couronnes de fleurs, et portant sur leurs têtes dans des corbeilles les dons sacrés. Après le sacrifice, nous faisions un festin champêtre; nos plus doux mets étoient le lait de nos chevres et de nos brebis, que nous avions soin de traire nous-mêmes, avec les fruits fraîchement cueillis de nos propres mains, tels que les dattes, les figues et les raisins : nos sieges étoient les gazons; nos arbres touffus nous donnoient une ombre plus agréable que les lambris dorés des palais des rois.

Mais ce qui acheva de me rendre fameux

parmi nos bergers, c'est qu'un jour un lion affamé vint se jetter sur mon troupeau : déjà il commençoit un carnage affreux. Je n'avois en main que ma houlette : je m'avance hardiment. Le lion hérisse sa criniere, me montre ses dents et ses griffes, ouvre une gueule seche et enflammée ; ses yeux paroissoient pleins de sang et de feu ; il bat ses flancs avec sa longue queue. Je le terrasse ; la petite cotte de mailles dont j'étois revêtu, selon la coutume des bergers d'Égypte, l'empêcha de me déchirer. Trois fois je l'abattis, trois fois il se releva : il poussoit des rugissements qui faisoient retentir toutes les forêts. Enfin je l'étouffai entre mes bras, et les bergers, témoins de ma victoire, voulurent que je me revêtisse de la peau de ce terrible animal.

Le bruit de cette action, et celui du beau changement de tous nos bergers, se répandit dans toute l'Égypte ; il parvint même jusqu'aux oreilles de Sésostris. Il sut qu'un de ces deux captifs qu'on avoit pris pour des Phéniciens avoit ramené l'âge d'or dans ces déserts presque inhabitables. Il voulut me voir : car il aimoit les muses ; et tout ce qui peut instruire les hommes touchoit son grand

cœur. Il me vit, il m'écouta avec plaisir, et découvrit que Métophis l'avoit trompé par avarice. Il le condamna à une prison perpétuelle, et lui ôta toutes les richesses qu'il possédoit injustement. Oh ! qu'on est malheureux, disoit-il, quand on est au-dessus du reste des hommes ! souvent (*l*) on ne peut voir la vérité par ses propres yeux : on est environné de gens qui l'empêchent d'arriver jusqu'à celui qui commande ; chacun est intéressé à le tromper ; chacun, sous une apparence de zele, cache son ambition. On fait semblant d'aimer le roi, et on n'aime que les richesses qu'il donne : on l'aime si peu, que, pour obtenir ses faveurs, on le flatte et on le trahit.

Ensuite Sésostris me traita avec une tendre amitié, et résolut de me renvoyer en Ithaque avec des vaisseaux et des troupes pour délivrer Pénélope de tous ses amants. La flotte étoit déjà prête, nous ne songions qu'à nous embarquer. J'admirois les coups de la fortune, qui releve tout-à-coup ceux qu'elle a le plus abaissés. Cette expérience me faisoit espérer qu'Ulysse pourroit bien revenir enfin dans son royaume après quelque longue souffrance. Je pensois aussi en moi-même

que je pourrois encore revoir Mentor, quoiqu'il eût été emmené dans les pays les plus inconnus de l'Ethiopie.

Pendant que je retardois un peu mon départ pour tâcher d'en savoir des nouvelles, Sésostris, qui étoit fort âgé, mourut subitement; et sa mort me replongea dans de nouveaux malheurs.

Toute l'Egypte parut inconsolable de cette perte; chaque famille croyoit avoir perdu son meilleur ami, son protecteur, son pere. Les vieillards, levant les mains au ciel, s'écrioient: Jamais l'Egypte n'eut un si bon roi! jamais elle n'en aura de semblable! O dieux! il falloit, ou ne le montrer point aux hommes, ou ne le leur ôter jamais! pourquoi faut-il que nous survivions au grand Sésostris! Les jeunes gens disoient: L'espérance de l'Egypte est détruite: nos peres ont été heureux de passer leur vie sous un si bon roi; pour nous, nous ne l'avons vu que pour sentir sa perte. Ses domestiques pleuroient nuit et jour. Quand on fit les funérailles du roi, pendant quarante jours les peuples les plus reculés y accouroient en foule: chacun vouloit voir encore une fois le corps de Sésostris: chacun vouloit en conserver l'image; plusieurs

Digitized by Google

vouloient être mis avec lui dans le tombeau.

Ce qui augmenta encore la douleur de sa perte, c'est que son fils Bocchoris n'avoit ni humanité pour les étrangers, ni curiosité pour les sciences, ni estime pour les hommes vertueux, ni amour de la gloire. La grandeur de son pere avoit contribué à le rendre si indigne de régner. Il avoit été nourri dans la mollesse et dans une fierté brutale; il comptoit pour rien les hommes, croyant qu'ils n'étoient faits que pour lui, et qu'il étoit d'une autre nature qu'eux; il ne songeoit qu'à contenter ses passions, qu'à dissiper les trésors immenses que son pere avoit ménagés avec tant de soin, qu'à tourmenter les peuples, qu'à sucer le sang des malheureux, enfin qu'à suivre le conseil flatteur des jeunes insensés qui l'environnoient, pendant qu'il écartoit avec mépris tous les sages vieillards qui avoient eu la confiance de son pere. C'étoit un monstre, et non pas un roi. Toute l'Egypte gémissoit; et quoique le nom de Sésostris, si cher aux Egyptiens, leur fit supporter la conduite lâche et cruelle de son fils, le fils couroit à sa perte; et un prince si indigne du trône ne pouvoit long-temps régner.

Il ne me fut plus permis d'espérer mon retour en Ithaque. Je demeurai dans une tour sur le bord de la mer auprès de Péluse, où notre embarquement devoit se faire si Sésostris ne fût pas mort. Métophis avoit eu l'adresse de sortir de prison, et de se rétablir auprès du nouveau roi : il m'avoit fait renfermer dans cette tour pour se venger de la disgrace que je lui avois causée. Je passois les jours et les nuits dans une profonde tristesse : tout ce que Termosiris m'avoit prédit, et tout ce que j'avois entendu dans la caverne, ne me paroissoit plus qu'un songe; j'étois abîmé dans la plus amere douleur. Je voyois les vagues qui venoient battre le pied de la tour où j'étois prisonnier : souvent je m'occupois à considérer des vaisseaux agités par la tempête, qui étoient en danger de se briser contre les rochers sur lesquels la tour étoit bâtie. Loin de plaindre ces hommes menacés du naufrage, j'enviois leur sort. Bientôt, disois-je à moi-même, ils finiront les malheurs de leur vie, ou ils arriveront en leur pays. Hélas ! je ne puis espérer ni l'un ni l'autre !

Pendant que je me consumois ainsi en regrets inutiles, j'apperçus comme une forêt

de mâts de vaisseaux. La mer étoit couverte de voiles que les vents enfloient; l'onde étoit écumante sous les coups de rames innombrables. J'entendois de toutes parts des cris confus; j'appercevois sur le rivage une partie des Egyptiens effrayés qui couroient aux armes, et d'autres qui sembloient aller au-devant de cette flotte qu'on voyoit arriver. Bientôt je reconnus que ces vaisseaux étrangers étoient les uns de Phénicie, et les autres de l'île de Cypre; car mes malheurs commençoient à me rendre expérimenté sur ce qui regarde la navigation. Les Egyptiens me parurent divisés entre eux : je n'eus aucune peine à croire que l'insensé Bocchoris avoit, par ses violences, causé une révolte de ses sujets, et allumé la guerre civile. Je fus, du haut de cette tour, spectateur d'un sanglant combat.

Les Egyptiens qui avoient appelé à leur secours les étrangers, après avoir favorisé leur descente, attaquerent les autres Egyptiens qui avoient le roi à leur tête. Je voyois ce roi qui animoit les siens par son exemple; il paroissoit comme le dieu Mars : des ruisseaux de sang couloient autour de lui; les roues de son char étoient teintes d'un sang

noir, épais et écumant; à peine pouvoient-elles passer sur des tas de corps écrasés. Ce jeune roi, bien fait, vigoureux, d'une mine haute et fiere, avoit dans ses yeux la fureur et le désespoir : il étoit comme un beau cheval qui n'a point de bouche; son courage le poussoit au hasard, et la sagesse ne modéroit pas sa valeur. Il ne savoit ni réparer ses fautes, ni donner des ordres précis, ni prévoir les maux qui le menaçoient, ni ménager les gens dont il avoit le plus grand besoin. Ce n'étoit pas qu'il manquât de génie; ses lumieres égaloient son courage : mais il n'avoit jamais été instruit par la mauvaise fortune; ses maîtres avoient empoisonné par la flatterie son beau naturel. Il étoit enivré de sa puissance et de son bonheur, il croyoit que tout devoit céder à ses desirs fougueux : la moindre résistance enflammoit sa colere. Alors il ne raisonnoit plus, il étoit comme hors de lui-même : son orgueil furieux en faisoit une bête farouche; sa bonté naturelle et sa droite raison l'abandonnoient en un instant; ses plus fideles serviteurs étoient réduits à s'enfuir; il n'aimoit plus que ceux qui flattoient ses passions. Ainsi il prenoit toujours des partis extrêmes contre ses vérita-

bles intérêts, et il forçoit tous les gens de bien à détester sa folle conduite.

Long-temps sa valeur le soutint contre la multitude de ses ennemis; mais enfin il fut accablé. Je le vis périr : le dard d'un Phénicien perça sa poitrine, les rênes lui échapperent des mains, il tomba de son char sous les pieds des chevaux. Un soldat de l'île de Cypre lui coupa la tête; et, la prenant par les cheveux, il la montra comme en triomphe à toute l'armée victorieuse.

Je me souviendrai toute ma vie d'avoir vu cette tête qui nageoit dans le sang, ces yeux fermés et éteints, ce visage pâle et défiguré, cette bouche entr'ouverte qui sembloit vouloir encore achever des paroles commencées, cet air superbe et menaçant que la mort même n'avoit pu effacer. Toute ma vie, il sera peint devant mes yeux; et si jamais les dieux me faisoient régner, je n'oublierois point, après un si funeste exemple, qu'un roi n'est digne de commander et n'est heureux dans sa puissance, qu'autant qu'il la soumet à la raison. Eh ! quel malheur pour un homme destiné à faire le bonheur public, de n'être le maître de tant d'hommes que pour les rendre malheureux !

FIN DU LIVRE SECOND.

NOTES

DE L'ÉDITEUR.

(*a*) Prince également habile à régler son royaume et à l'agrandir. L'auteur a l'art d'introduire dans son poëme les plus grands hommes de l'antiquité, sans qu'aucun y fasse un personnage étranger.

(*b*) C'est-là tout le précis de la politique de Platon et de Xénophon. Il regardoit l'amour mutuel du prince pour les sujets, et des sujets pour le prince, comme le plus fort appui et la plus belle harmonie de l'état monarchique. Ces grands hommes n'avoient pas assez de subtilité pour découvrir dans un royaume deux intérêts opposés, celui du prince et celui des peuples. Le politique d'Italie qui a séparé des points si étroitement unis, est aussi mauvais philosophe que mauvais citoyen.

(*c*) Il en est de la sagesse comme de la nature; elle est répandue dans tout l'univers; et ce seroit se méprendre que de croire qu'un seul peuple les réunit. Le véritable sage est celui qui sait connoître et mettre à profit la sagesse d'autrui, et qui s'instruit par tout ce qu'il voit. Homere, qui certainement s'entendoit bien en louanges, n'en donne pas une vulgaire à Ulysse, en disant qu'il avoit connu le caractere d'esprit de plusieurs peuples. Nous avons vu de nos jours un grand prince, à l'exemple des anciens philosophes, chercher la sagesse et les arts chez les nations policées, faire lui seul changer de face à un vaste état; animer, pour ainsi dire, d'un nouvel es-

prit une puissante monarchie qui n'avoit pas encore connu ses forces.

(*d*) Tel étoit le goût de François I.er ; et le fruit qu'il tira de ses conversations avec les hommes doctes, ce fut de purger le royaume de l'ignorance, et de cette espece de barbarie qui en est la compagne inséparable. Il n'appartient qu'aux muses de donner aux rois des délassements dignes d'eux ; il n'appartient qu'aux grands hommes de se délasser auprès des muses.

(*e*) Un des plus grands foibles des princes, c'est de se laisser arracher des graces par les demandes importunes du mensonge, et de souffrir que l'imposture demeure tranquille aux pieds du trône.

(*f*) Il n'y a guere de flatterie à la cour, quand on sait que la vérité seule peut plaire au prince. Henri IV ne fut presque jamais flatté, parce qu'il n'aimoit pas les fades louanges. Il sentoit bien qu'il n'avoit pas besoin de panégyristes pour établir sa réputation. Mais quand un prince aime l'encens, il ne doit pas craindre d'en manquer, il n'y a point de petit poëte qui ne soit tout prêt à le mettre au rang des dieux ; c'est pour cela que tous les rois de la Grece étoient descendants de Jupiter.

(*g*) Il n'y a point d'homme véritablement grand que celui qui est supérieur à la fortune, qui se joue de ses caprices, et qui peut être réduit à la condition la plus basse sans rien perdre de sa dignité. César fut pris par des pirates ; mais lors même qu'il étoit leur esclave, il savoit, dit Plutarque, se faire respecter de ces barbares comme s'il eut été le roi.

(*h*) Il faut restreindre la maxime aujourd'hui plus que jamais ; ceux qui aiment la lecture et qui ont du goût pour la bagatelle et pour le faux, achevent de se gâter l'esprit par les livres de tant d'auteurs subalternes qui n'ont nulle idée de vertus, et qui ne se proposent d'autres desseins que d'amuser l'imagination. Un auteur ne mérite d'être lu, que quand il écrit pour rendre les hommes meilleurs.

(*i*) L'auteur décide ici la grande question agitée récemment : Si la fin de la poésie est d'instruire ou de plaire. Les premiers poëtes ne se disoient inspirés des dieux, que parce qu'ils croyoient qu'il étoit de leur art de perfectionner les hommes ; ils n'employoient l'harmonie que pour rendre l'oreille plus attentive à leurs divines leçons ; ils pensoient pour instruire, ils chantoient pour plaire.

(*k*) Pour éloigner les hommes du luxe, il faut les rappeller aux plaisirs purs et faciles de la nature. Le sage fait la comparaison des uns avec les autres ; il ne balance point sur le choix.

(*l*) Les Perses appelloient les yeux du roi, les grands qui s'approchoient de son trône, et qui étoient associés aux fonctions royales. Ce seul titre faisoit connoître au prince que les regards d'un seul homme étoient trop foibles pour s'étendre sur un vaste état, et qu'un roi est aveuglé ou éclairé par ceux qui l'approchent. Combien de princes qui, après un long regne, sont morts sans avoir connu leur royaume

FIN DES NOTES DU LIVRE SECOND.

SOMMAIRE
DU LIVRE TROISIEME.

Télémaque raconte que le successeur de Bocchoris rendant tous les prisonniers tyriens, lui-même Télémaque fut emmené à Tyr sur le vaisseau de Narbal qui commandoit la flotte tyrienne; que Narbal lui dépeignit Pygmalion, leur roi, dont il falloit craindre la cruelle avarice; qu'ensuite il avoit été instruit par Narbal sur les regles du commerce de Tyr, et qu'il alloit s'embarquer sur un vaisseau cyprien pour aller par l'île de Cypre en Ithaque, quand Pygmalion découvrit qu'il étoit étranger, et voulut le faire prendre; qu'alors il étoit sur le point de périr; mais qu'Astarbé, maîtresse du tyran, l'avoit sauvé pour faire mourir en sa place un jeune homme dont le mépris l'avoit irritée.

Digitized by Google

LIV. III.

De profonds soupirs m'empêchoient de parler, nous nous embrassions en silence.

BIBLIOTECA NAZIONALE BRANCACCIANA
NAPOLI

Digitized by Google

LIVRE TROISIEME.

CALYPSO écoutoit avec étonnement des paroles si sages. (*a*) Ce qui la charmoit le plus étoit de voir que Télémaque racontoit ingénument les fautes qu'il avoit faites par précipitation et en manquant de docilité pour le sage Mentor : elle trouvoit une noblesse et une grandeur étonnante dans ce jeune homme qui s'accusoit lui-même, et qui paroissoit avoir si bien profité de ses imprudences pour se rendre sage, prévoyant et modéré. Continuez, disoit-elle, mon cher Télémaque, il me tarde de savoir comment vous sortites de l'Egypte, et où vous avez retrouvé le sage Mentor dont vous avez senti la perte avec tant de raison.

Télémaque reprit ainsi son discours : Les Egyptiens les plus vertueux et les plus fideles au roi étant les plus foibles, et voyant le roi mort, furent contraints de céder aux autres : on établit un autre roi nommé Termutis. Les Phéniciens, avec les troupes de l'Ile Cypre, se retirerent après avoir fait alliance avec le nouveau roi. Celui-ci rendit tous les prisonniers phéniciens ; je fus compté comme étant de ce nombre. On me fit sortir de la tour ; je

Digitized by Google

m'embarquai avec les autres, et l'espérance commença à reluire au fond de mon cœur. Un vent favorable remplissoit déja nos voiles, les rameurs fendoient les ondes écumantes; la vaste mer étoit couverte de navires; les mariniers poussoient des cris de joie; les rivages d'Egypte s'enfuyoient loin de nous; les collines et les montagnes s'applanissoient peu-à-peu : nous commencions à ne voir plus que le ciel et l'eau. Pendant que le soleil qui se levoit sembloit faire sortir du sein de la mer ses feux étincelants, ses rayons doroient le sommet des montagnes que nous découvrions encore un peu sur l'horizon; et tout le ciel, peint d'un sombre azur, nous promettoit une heureuse navigation.

Quoiqu'on m'eut renvoyé comme étant Phénicien, aucun des Phéniciens avec qui j'étois ne me connoissoit. Narbal, qui commandoit dans le vaisseau où l'on me mit, me demanda mon nom et ma patrie. De quelle ville de Phénicie êtes-vous? me dit-il. Je ne suis point de Phénicie, lui dis-je; mais les Egyptiens m'avoient pris sur la mer dans un vaisseau de Phénicie : j'ai demeuré captif en Egypte comme un Phénicien; c'est sous ce

nom que j'ai long-temps souffert; c'est sous ce nom que l'on m'a délivré. De quel pays êtes-vous donc? reprit alors Narbal. Je lui parlai ainsi : Je suis Télémaque, fils d'Ulysse roi d'Ithaque en Grece. Mon pere s'est rendu fameux entre tous les rois qui ont assiégé la ville de Troie : mais les dieux ne lui ont pas accordé de revoir sa patrie. Je l'ai cherché en plusieurs pays; la fortune me persécute comme lui : vous voyez un malheureux qui ne soupire qu'après le bonheur de retourner parmi les siens, et de retrouver son pere.

Narbal me regardoit avec étonnement, et il crut appercevoir en moi je ne sais quoi d'heureux qui vient des dons du ciel, et qui n'est point dans le commun des hommes. Il étoit naturellement sincere et généreux : il fut touché de mon malheur, et me parla avec une confiance que les dieux lui inspirerent pour me sauver d'un grand péril.

Télémaque, je ne doute point, me dit-il, de ce que vous me dites, et je ne saurois en douter; la douleur et la vertu peintes sur votre visage ne me permettent pas de me défier de vous : je sens même que les dieux, que j'ai toujours servis, vous aiment, et qu'ils veulent que je vous aime aussi comme si vous

étiez mon fils. Je vous donnerai un conseil salutaire; et pour récompense je ne vous demande que le secret. Ne craignez point, lui dis-je, que j'aie aucune peine à me taire sur les choses que vous voudrez me confier: quoique sois jeune, j'ai déjà vieilli dans l'habitude de ne dire jamais mon (*b*) secret, et encore plus de ne trahir jamais, sous aucun prétexte, le secret d'autrui. Comment avez-vous pu, me dit-il, vous accoutumer au secret, dans une si grande jeunesse? Je serai ravi d'apprendre par quel moyen vous avez acquis cette qualité, qui est le fondement de la plus sage conduite, et sans laquelle tous les talents sont inutiles.

Quand Ulysse, lui dis-je, partit pour aller au siege de Troie, il me prit sur ses genoux et entre ses bras; c'est ainsi qu'on me l'a raconté. Après m'avoir baisé tendrement, il me dit ces paroles, quoique je ne pusse les entendre: O mon fils! que les dieux me préservent de te revoir jamais; que plutôt le ciseau de la Parque tranche le fil de tes jours lorsqu'il est à peine formé, de même que le moissonneur tranche de sa faux une tendre fleur qui commence à éclore; que mes ennemis te puissent écraser aux yeux de ta mere

et aux miens, si tu dois un jour te corrompre et abandonner la vertu ! Ô mes amis ! continua-t-il, je vous laisse ce fils qui m'est cher; ayez soin de son enfance : si vous m'aimez, éloignez de lui la pernicieuse flatterie; enseignez-lui à se vaincre; qu'il soit comme un jeune arbrisseau encore tendre, qu'on plie pour le redresser. Sur-tout n'oubliez rien pour le rendre juste, bienfaisant, sincere, et fidele à garder le secret. Quiconque est capable de mentir est indigne d'être compté au nombre des hommes; et quiconque ne sait pas se taire est indigne de gouverner.

(c) Je vous rapporte ces paroles, parce qu'on a eu soin de me les répéter souvent, et qu'elles ont pénétré jusqu'au fond de mon cœur : je me les redis souvent à moi-même.

Les amis de mon pere eurent soin de m'exercer de bonne heure au secret. J'étois encore dans la plus grande enfance, et ils me confioient déjà toutes les peines qu'ils ressentoient, voyant ma mere exposée à un grand nombre de téméraires qui vouloient l'épouser. Ainsi on me traitoit dès-lors comme un homme raisonnable et sûr; on m'entretenoit secretement des plus grandes affaires; on m'instruisoit de ce qu'on avoit résolu pour

écarter les prétendants. J'étois ravi qu'on eût en moi cette confiance; par là je me croyois déjà un homme fait. Jamais je n'en ai abusé; jamais il ne m'a échappé une seule parole qui pût découvrir le moindre secret. Souvent les prétendants tâchoient de me faire parler, espérant qu'un enfant qui pourroit avoir vu ou entendu quelque chose d'important ne sauroit pas se retenir : mais je savois bien leur répondre sans mentir, et sans leur apprendre ce que je ne devois point leur dire.

Alors Narbal me dit : Vous voyez, Télémaque, la puissance des Phéniciens; ils sont redoutables à toutes les nations voisines par leurs innombrables vaisseaux : le commerce qu'ils font jusqu'aux colonnes d'Hercule leur donne des richesses qui surpassent celles des peuples les plus florissants. Le grand roi Sésostris, qui n'auroit jamais pu les vaincre par mer, eut bien de la peine à les vaincre par terre avec ses armées qui avoient conquis tout l'Orient; il nous imposa un tribut que nous n'avons pas long temps payé. Les Phéniciens se trouvoient trop riches et trop puissants pour porter patiemment le joug et la servitude; nous reprîmes notre liberté. La mort ne laissa pas à Sésostris le temps de

finir la guerre contre nous. Il est vrai que nous avions tout à craindre de sa sagesse, encore plus que de sa puissance : mais, sa puissance passant entre les mains de son fils, dépourvu de toute sagesse, nous conclûmes que nous n'avions plus rien à craindre. En effet, les Égyptiens, bien loin de rentrer les armes à la main dans notre pays pour nous subjuguer encore une fois, ont été contraints de nous appeler à leur secours pour les délivrer de ce roi impie et furieux. Nous avons été leurs libérateurs. Quelle gloire ajoutée à la liberté et à l'opulence des Phéniciens !

Mais, pendant que nous délivrons les autres, nous sommes esclaves nous-mêmes. O Télémaque ! craignez de tomber entre les mains de Pygmalion notre roi : il les a trempées, ces mains cruelles, dans le sang de Sichée, mari de Didon sa sœur. Didon, pleine du désir de la vengeance, s'est sauvée de Tyr avec plusieurs vaisseaux. La plupart de ceux qui aiment la vertu et la liberté l'ont suivie; elle a fondé sur la côte d'Afrique une superbe ville qu'on nomme Carthage. Pygmalion, tourmenté par une soif insatiable des richesses, se rend de plus en plus méprisable et odieux à ses sujets (*d*). C'est un crime à Tyr que

d'avoir de grands biens : l'avarice le rend défiant, soupçonneux, cruel ; il persécute les riches, et il craint les pauvres.

C'est un crime encore plus grand à Tyr d'avoir de la vertu ; car Pygmalion suppose que les bons ne peuvent souffrir ses injustices et ses infamies : la vertu le condamne, il s'aigrit et s'irrite contre elle. Tout l'agite, l'inquiete, le ronge; il a peur de son ombre; il ne dort ni nuit ni jour : les dieux pour le confondre l'accablent de trésors dont il n'ose jouir. Ce qu'il cherche pour être heureux est précisément ce qui l'empêche de l'être. Il regrette tout ce qu'il donne, et craint toujours de perdre; il se tourmente pour gagner.

On ne le voit presque jamais; il est seul, triste, abattu au fond de son palais : ses amis mêmes n'osent l'aborder, de peur de lui devenir suspects. Une garde terrible tient toujours des épées nues et des piques levées autour de sa maison. Trente chambres qui communiquent les unes aux autres, et dont chacune a une porte de fer avec six gros verroux, sont le lieu où il se renferme ; on ne sait jamais dans laquelle de ces chambres il couche, et on assure qu'il ne couche jamais deux nuits de suite dans la même, de peur d'y être égorgé.

Digitized by Google

Il ne connoît ni les doux plaisirs, ni l'amitié encore plus douce : si on lui parle de chercher la joie, il sent qu'elle fuit loin de lui, et qu'elle refuse d'entrer dans son cœur. Ses yeux creux sont pleins d'un feu âpre et farouche, ils sont sans cesse errants de tous côtés : (*e*) il prête l'oreille au moindre bruit, et se sent tout ému ; il est pâle, défait, et les noirs soucis sont peints sur son visage toujours ridé. Il se tait, il soupire, il tire de son cœur de profonds gémissements, il ne peut cacher les remords qui déchirent ses entrailles. Les mets les plus exquis le dégoûtent. Ses enfants, loin d'être son espérance, sont le sujet de sa terreur, il en a fait ses plus dangereux ennemis. Il n'a eu toute sa vie aucun moment d'assuré; il ne se conserve qu'à force de répandre le sang de tous ceux qu'il craint. Insensé, qui ne voit pas que sa cruauté, à laquelle il se confie, le fera périr ! Quelqu'un de ses domestiques, aussi défiant que lui, se hâtera de délivrer le monde de ce monstre.

Pour moi, je crains les dieux : quoi qu'il m'en coûte, je serai fidele au roi qu'ils m'ont donné; j'aimerois mieux qu'il me fit mourir, que de lui ôter la vie, et même que de man-

quer à le défendre. Pour vous, ô Télémaque, gardez-vous bien de lui dire que vous êtes le fils d'Ulysse : il espéreroit qu'Ulysse, retournant à Ithaque, lui paieroit quelque grande somme pour vous racheter, et il vous retiendroit en prison.

Quand nous arrivâmes à Tyr, je suivis le conseil de Narbal, et je reconnus la vérité de tout ce qu'il m'avoit raconté. Je ne pouvois comprendre qu'un homme pût se rendre aussi méprisable que Pygmalion me le paroissoit.

Surpris d'un spectacle si affreux et si nouveau pour moi, je disois en moi-même : Voilà un homme qui n'a cherché qu'à se rendre heureux : il a cru y parvenir par les richesses et par une autorité absolue; il possede tout ce qu'il peut désirer, et cependant il est misérable par ses richesses et par son autorité même. S'il étoit berger, comme je l'étois naguere, il seroit aussi heureux que je l'ai été : il jouiroit des plaisirs innocents de la campagne, et en jouiroit sans remords; il ne craindroit ni le fer ni le poison; il aimeroit les hommes, il en seroit aimé : il n'auroit point ces grandes richesses qui lui sont aussi inutiles que du sable, puisqu'il n'ose y

toucher; mais il jouiroit librement des fruits de la terre, et ne souffriroit aucun véritable besoin. Cet homme paroît faire tout ce qu'il veut : mais il s'en faut bien qu'il ne le fasse; il fait tout ce que veulent ses passions féroces; il est toujours entraîné par son avarice, par sa crainte et par ses soupçons. Il paroît maître de tous les autres hommes; mais il n'est pas maître de lui-même : car il a autant de maîtres et de bourreaux qu'il a de désirs violents.

Je raisonnois ainsi de Pygmalion sans le voir : car on ne le voyoit point; et on regardoit seulement avec crainte ces hautes tours, qui étoient nuit et jour entourées de gardes, où il s'étoit mis lui-même comme en prison, se renfermant avec ses trésors. Je comparois ce roi invisible avec Sésostris si doux, si accessible, si affable, si curieux de voir les étrangers, si attentif à écouter tout le monde et à tirer du cœur des hommes la vérité qu'on cache aux rois. Sésostris, disois-je, ne craignoit rien, et n'avoit rien à craindre; il se montroit à tous ses sujets comme à ses propres enfants : celui-ci craint tout, et a tout à craindre. Ce méchant roi est toujours exposé à une mort funeste, même dans son

palais inaccessible, au milieu de ses gardes: au contraire, le bon roi Sésostris étoit en sûreté au milieu de la foule des peuples, comme un bon pere dans sa maison environné de sa famille.

Pygmalion donna ordre de renvoyer les troupes de l'île de Cypre qui étoient venues secourir les siennes à cause de l'alliance qui étoit entre les deux peuples. Narbal prit cette occasion de me mettre en liberté : il me fit passer en revue parmi les soldats cypriens; car le roi étoit ombrageux jusques dans les moindres choses.

Le défaut des princes trop faciles et inappliqués est de se livrer avec une aveugle confiance à des favoris artificieux et corrompus. Le défaut de celui-ci étoit, au contraire, de se défier des plus honnêtes gens : il ne savoit point discerner les hommes droits et simples qui agissent sans déguisement; aussi n'avoit-il jamais vu de gens de bien, car de tels gens ne vont point chercher un roi si corrompu. D'ailleurs, il avoit vu depuis qu'il étoit sur le trône, dans les hommes dont il s'étoit servi, tant de dissimulation, de perfidie et de vices affreux déguisés sous les apparences de la vertu, qu'il regardoit tous les hommes,

sans exception, comme s'ils eussent été masqués. Il supposoit qu'il n'y a aucune sincere vertu sur la terre : ainsi il regardoit tous les hommes comme étant à-peu-près égaux (*f*). Quand il trouvoit un homme faux et corrompu, il ne se donnoit point la peine d'en chercher un autre, comptant qu'un autre ne seroit pas meilleur. Les bons lui paroissoient pires que les méchants les plus avérés, parce qu'il les croyoit aussi méchants et plus trompeurs.

Pour revenir à moi, je fus confondu avec les Cypriens, et j'échappai à la défiance pénétrante du roi. Narbal trembloit, dans la crainte que je ne fusse découvert; il lui en eût coûté la vie et à moi aussi. Son impatience de nous voir partir étoit incroyable: mais les vents contraires nous retinrent assez long-temps à Tyr.

Je profitai de ce séjour pour connoître les mœurs des Phéniciens si célebres dans toutes les nations connues. J'admirois l'heureuse situation de cette grande ville, qui est au milieu de la mer dans une île. La côte voisine est délicieuse par sa fertilité, par les fruits exquis qu'elle porte, par le nombre de villes et de villages qui se touchent presque; enfin,

par la douceur de son climat, car les montagnes mettent cette côte à l'abri des vents brûlants du midi, elle est rafraîchie par le vent du nord qui souffle du côté de la mer. Ce pays est au pied du Liban, dont le sommet fend les nues et va toucher les astres; une glace éternelle couvre son front; des fleuves pleins de neiges tombent, comme des torrents, des pointes des rochers qui environnent sa tête. Au dessous on voit une vaste forêt de cedres antiques, qui paroissent aussi vieux que la terre où ils sont plantés, et qui portent leurs branches épaisses jusques vers les nues. Cette forêt a sous ses pieds de gras pâturages dans la pente de la montagne. C'est là qu'on voit errer les taureaux qui mugissent, les brebis qui bèlent avec leurs tendres agneaux bondissant sur l'herbe : là coulent mille ruisseaux d'une eau claire. Enfin, on voit au-dessous de ces pâturages le pied de la montagne, qui est comme un jardin : le printemps et l'automne y regnent ensemble pour y joindre les fleurs et les fruits. Jamais ni le souffle empesté du midi, qui seche et qui brûle tout, ni le rigoureux aquilon, n'ont osé effacer les vives couleurs qui ornent ce jardin.

C'est auprès de cette belle côte, que s'éleve dans la mer l'île où est bâtie la ville de Tyr. Cette grande ville semble nager au-dessus des eaux, et être la reine de la mer. Les marchands y abordent de toutes les parties du monde, et ses habitants sont eux-mêmes les plus fameux marchands qu'il y ait dans l'univers. Quand on entre dans cette ville, on croit d'abord que ce n'est point une ville qui appartienne à un peuple particulier, mais qu'elle est la ville commune de tous les peuples, et le centre de leur commerce. Elle a deux grands môles semblables à deux bras qui s'avancent dans la mer, et qui embrassent un vaste port où les vents ne peuvent entrer. Dans ce port, on voit comme une forêt de mâts de navires; et ces navires sont si nombreux, qu'à peine peut-on découvrir la mer qui les porte. Tous les citoyens s'appliquent au commerce, et leurs grandes richesses ne les dégoûtent jamais du travail nécessaire pour les augmenter. On y voit de tous côtés le fin lin d'Egypte, et la pourpre tyrienne deux fois teinte, d'un éclat merveilleux : cette double teinture est si vive, que le temps ne peut l'effacer; on s'en sert pour des laines fines qu'on rehausse d'une brode-

rie d'or et d'argent. Les Phéniciens ont le commerce de tous les peuples jusqu'au détroit de Gadès, et ils ont même pénétré dans le vaste océan qui environne toute la terre. Ils ont fait aussi de longues navigations sur la mer rouge; et c'est par ce chemin qu'ils vont chercher, dans des îles inconnues, de l'or, des parfums, et divers animaux qu'on ne voit point ailleurs.

Je ne pouvois rassasier mes yeux du spectacle magnifique de cette grande ville, où tout étoit en mouvement. Je n'y voyois point, comme dans les villes de la Grece, des hommes oisifs et curieux, qui vont chercher des nouvelles dans la place publique, ou regarder les étrangers qui arrivent sur le port. Les hommes sont occupés à décharger leurs vaisseaux, à transporter leurs marchandises ou à les vendre, à ranger leurs magasins, et à tenir un compte exact de ce qui leur est dû par les négociants étrangers. Les femmes ne cessent jamais, ou de filer les laines, ou de faire des dessins de broderie, ou de plier les riches étoffes.

D'où vient, disois-je à Narbal, que les Phéniciens se sont rendus maîtres du commerce de toute la terre, et qu'ils s'enrichissent

Digitized by Google

ainsi aux dépens de tous les autres peuples? Vous le voyez, me répondit-il, la situation de Tyr est heureuse pour le commerce. C'est notre patrie qui a la gloire d'avoir inventé la navigation : les Tyriens furent les premiers, s'il en faut croire ce qu'on raconte de la plus obscure antiquité, qui dompterent les flots; long-temps avant l'âge de Tiphis et des Argonautes, tant vantés dans la Grece : ils furent, dis-je, les premiers qui oserent se mettre dans un frêle vaisseau à la merci des vagues et des tempêtes, qui sonderent les abîmes de la mer, qui observerent les astres loin de la terre, suivant la science des Egyptiens et des Babyloniens, enfin qui réunirent tant de peuples que la mer avoit séparés. Les Tyriens sont industrieux, patients, laborieux, propres, sobres, et ménagers : ils ont une exacte pôlice; ils sont parfaitement d'accord entre eux : jamais peuple n'a été plus constant, plus sincere, plus fidele, plus sûr, plus commode à tous les étrangers.

Voilà, sans aller chercher d'autre cause, ce qui leur donne l'empire de la mer, et qui fait fleurir dans leur port un si utile commerce. Si la division et la jalousie se mettoient entre eux, s'ils commençoient à s'a-

Digitized by Google

mollir dans les délices et dans l'oisiveté, si les premiers de la nation méprisoient le travail et l'économie (g), si les arts cessoient d'être en honneur dans leur ville, s'ils manquoient de bonne foi envers les étrangers, s'ils altéroient tant soit peu les regles d'un commerce libre, s'ils négligeoient leurs manufactures, et s'ils cessoient de faire les grandes avances qui sont nécessaires pour rendre leurs marchandises parfaites, chacune dans son genre, vous verriez bientôt tomber cette puissance que vous admirez.

Mais expliquez-moi, lui disois-je, les vrais moyens d'établir un jour à Ithaque un pareil commerce. Faites, me répondit-il, comme on fait ici : recevez bien et facilement tous les étrangers; faites-leur trouver dans vos ports la sûreté, la commodité, la liberté entiere; ne vous laissez jamais entraîner ni par l'avarice ni par l'orgueil. Le vrai moyen de gagner beaucoup est de ne vouloir jamais trop gagner, et de savoir perdre à propos. Faites-vous aimer par tous les étrangers; souffrez même quelque chose d'eux; craignez d'exciter leur jalousie par votre hauteur; soyez constant dans les regles du commerce : qu'elles soient simples et faciles; accoutumez vos

peuples à les suivre inviolablement; punissez sévèrement la fraude, et même la négligence ou le faste des (*h*) marchands, qui ruine le commerce en ruinant les hommes qui le font.

Sur-tout n'entreprenez jamais de gêner le commerce pour le tourner selon vos vues. Il faut que le prince ne s'en mêle point de peur de le gêner, et qu'il en laisse tout le profit à ses sujets qui en ont la peine; autrement il les découragera : il en tirera assez d'avantages par les grandes richesses qui entreront dans ses états. Le commerce est comme certaines sources; si vous voulez détourner leur cours, vous les faites tarir. Il n'y a que le profit et la commodité qui attirent les étrangers chez vous; si vous leur rendez le commerce moins commode et moins utile, ils se retirent insensiblement et ne reviennent plus, parce-que d'autres peuples, profitant de votre imprudence, les attirent chez eux, et les accoutument à se passer de vous. Il faut même vous avouer que depuis quelque temps la gloire de Tyr est bien obscurcie. Oh ! si vous l'aviez vue, mon cher Télémaque, avant le regne de Pygmalion, vous auriez été bien plus étonné ! Vous ne trouvez plus ici maintenant que les tristes restes

d'une grandeur qui menace ruine. O malheureuse Tyr ! en quelles mains es-tu tombée ! autrefois la mer t'apportoit le tribut de tous les peuples de la terre.

Pygmalion craint tout et des étrangers et de ses sujets. Au lieu d'ouvrir, suivant notre ancienne coutume, ses ports à toutes les nations les plus éloignées, dans une entiere liberté, il veut savoir le nombre des vaisseaux qui arrivent, leur pays, le nom des hommes qui y sont, leur genre de commerce, la nature et le prix de leurs marchandises et le temps qu'ils doivent demeurer ici. Il fait encore pis; car il use de supercherie pour surprendre les marchands et pour confisquer leurs marchandises. Il inquiete les marchands qu'il croit les plus opulents; il établit, sous divers prétextes de nouveaux impôts. Il veut entrer lui-même dans le commerce; et tout le monde craint d'avoir quelque affaire avec lui. Ainsi le commerce languit; les étrangers oublient peu-à-peu le chemin de Tyr, qui leur étoit autrefois si doux : et si Pygmalion ne change de conduite, notre gloire et notre puissance seront bientôt transportées à quelque autre peuple mieux gouverné que nous.

Je demandai ensuite à Narbal comment les

Tyriens s'étoient rendus si puissants sur la mer : car je voulois n'ignorer rien de tout ce qui sert au gouvernement d'un royaume. Nous avons, me répondit-il, les forêts du Liban qui nous fournissent les bois des vaisseaux, et nous les réservons avec soin pour cet usage ; on n'en coupe jamais que pour les besoins publics. Pour la construction des vaisseaux, nous avons l'avantage d'avoir des ouvriers habiles.

Comment, lui disois je, avez-vous pu faire pour trouver ces ouvriers ?

Ils se sont formés, répondit Narbal, peu-à-peu dans le pays. Quand on récompense bien ceux qui excellent dans les arts, on est sûr d'avoir bientôt des hommes qui les mènent à leur derniere perfection ; car les hommes qui ont le plus de sagesse et de talent ne manquent point de s'adonner aux arts auxquels les grandes récompenses sont attachées (*i*). Ici on traite avec honneur tous ceux qui réussissent dans les arts et dans les sciences utiles à la navigation. On considere un bon géometre ; on estime fort un habile astronome ; on comble de biens un pilote qui surpasse les autres dans sa fonction : on ne méprise point un bon charpen-

tier; au contraire, il est bien payé et bien traité. Les bons rameurs même ont des récompenses sûres et proportionnées à leurs services (*k*); on les nourrit bien; on a soin d'eux quand ils sont malades; en leur absence, on a soin de leurs femmes et de leurs enfants; s'ils périssent dans un naufrage, on dédommage leur famille : on renvoie chez eux ceux qui ont servi un certain temps. Ainsi on en a autant qu'on en veut : le pere est ravi d'élever son fils dans un si bon métier; et, dès sa plus tendre jeunesse, il se hâte de lui enseigner à manier la rame, à tendre les cordages, et à mépriser les tempêtes. C'est ainsi qu'on mene les hommes, sans contrainte, par la récompense et par le bon ordre. L'autorité seule ne fait jamais bien; la soumission des inférieurs ne suffit pas : il faut gagner les cœurs, et faire trouver aux hommes leur avantage dans les choses où l'on veut se servir de leur industrie.

Après ces discours, Narbal me mena visiter tous les magasins, les arsenaux, et tous les métiers qui servent à la construction des navires. Je demandois le détail des moindres choses, et j'écrivois tout ce que j'avois appris, de peur d'oublier quelque circonstance utile.

Cependant Narbal, qui connoissoit Pygmalion, et qui m'aimoit, attendoit avec impatience mon départ, craignant que je ne fusse découvert par les espions du roi, qui alloient nuit et jour par toute la ville : mais les vents ne nous permettoient pas encore de nous embarquer. Pendant que nous étions occupés à visiter curieusement le port, et à interroger divers marchands, nous vîmes venir à nous un officier de Pygmalion, qui dit à Narbal : Le roi vient d'apprendre d'un des capitaines des vaisseaux qui sont revenus d'Egypte avec vous, que vous avez amené un étranger qui passe pour Cyprien; le roi veut qu'on l'arrête, et qu'on sache certainement de quel pays il est: vous en répondrez sur votre tête. Dans ce moment je m'étois un peu éloigné pour regarder de plus près les proportions que les Tyriens avoient gardées dans la construction d'un vaisseau presque neuf, qui étoit, disoit-on, par cette proportion si exacte de toutes ses parties, le meilleur voilier qu'on eût jamais vu dans le port ; et j'interrogeois l'ouvrier qui avoit réglé cette proportion.

Narbal, surpris et effrayé, répondit : Je vais chercher cet étranger qui est de l'île de Cypre. Mais quand il eut perdu de vue cet

officier, il courut vers moi pour m'avertir du danger où j'étois : Je ne l'avois que trop prévu, me dit-il, mon cher Télémaque ! nous sommes perdus ! le roi, que sa défiance tourmente jour et nuit, soupçonne que vous n'êtes pas de l'île de Cypre ; il ordonne qu'on vous arrête : il veut me faire périr si je ne vous mets entre ses mains. Que ferons-nous ? O dieux, donnez-nous la sagesse pour nous tirer de ce péril. Il faudra, Télémaque, que je vous mene au palais du roi. Vous soutiendrez que vous êtes Cyprien, de la ville d'Amathonte, fils d'un statuaire de Vénus. Je déclarerai que j'ai connu autrefois votre pere ; et peut-être que le roi, sans approfondir davantage, vous laissera partir. Je ne vois plus d'autres moyens de sauver votre vie et la mienne.

Je répondis à Narbal : Laissez périr un malheureux que le destin veut perdre. Je sais mourir, Narbal ; et je vous dois trop, pour vous entraîner dans mon malheur. Je ne puis me résoudre à mentir : je ne suis point Cyprien ; et je ne saurois dire que je le suis. Les dieux voient ma sincérité, c'est à eux à conserver ma vie par leur puissance s'ils le veulent ; mais (*l*) je ne veux point la sauver par un mensonge.

Narbal me répondoit : Ce mensonge, Télémaque, n'a rien qui ne soit innocent ; les dieux mêmes ne peuvent le condamner : il ne fait aucun mal à personne, il sauve la vie à deux innocents ; il ne trompe le roi, que pour l'empêcher de faire un grand crime. Vous poussez trop loin l'amour de la vertu et la crainte de blesser la religion.

Il suffit, lui disois-je, que le mensonge soit mensonge, pour ne pas être digne d'un homme qui parle en présence des dieux, et qui doit tout à la vérité. Celui qui blesse la vérité offense les dieux et se blesse soi-même, car il parle contre sa conscience. Cessez Narbal, de me proposer ce qui est indigne de vous et de moi. Si les dieux ont pitié de nous, ils sauront bien nous délivrer : s'ils veulent nous laisser périr, nous serons en mourant les victimes de la vérité, et nous laisserons aux hommes l'exemple de préférer la vertu sans tache à une longue vie : la mienne n'est déjà que trop longue, étant si malheureuse. C'est vous seul, ô mon cher Narbal, pour qui mon cœur s'attendrit. Falloit-il que votre amitié pour un malheureux étranger vous fût si funeste !

Nous demeurâmes long-temps dans cette

espece de combat; mais enfin nous vîmes arriver un homme qui couroit hors d'haleine : c'étoit un autre officier du roi, qui venoit de la part d'Astarbé.

Cette femme étoit belle comme une déesse ; elle joignoit aux charmes du corps tous ceux de l'esprit; elle étoit enjouée, flatteuse, insinuante. Avec tant de charmes trompeurs elle avoit, comme les Sirenes, un cœur cruel et plein de malignité ; mais elle savoit cacher ses sentimens corrompus, par un profond artifice. Elle avoit su gagner le cœur de Pygmalion par sa beauté, par son esprit, par sa douce voix, et par l'harmonie de sa lyre. Pygmalion, aveuglé par un violent amour pour elle, avoit abandonné la reine Topha, son épouse. Il ne songeoit qu'à contenter les passions de l'ambitieuse Astarbé : l'amour de cette femme ne lui étoit guere moins funeste que son infâme avarice. Mais quoiqu'il eût tant de passion pour elle, elle n'avoit pour lui que du mépris et du dégoût : elle cachoit ses vrais sentiments ; et elle faisoit semblant de ne vouloir vivre que pour lui, dans le temps même où elle ne pouvoit le souffrir.

Il y avoit à Tyr un jeune Lydien, nommé Malachon, d'une merveilleuse beauté, mais

mou, efféminé, noyé dans les plaisirs. Il ne songeoit qu'à conserver la délicatesse de son teint, qu'à peigner ses cheveux blonds flottant sur ses épaules, qu'à se parfumer, qu'à donner un tour gracieux aux plis de sa robe, enfin qu'à chanter ses amours sur sa lyre. Astarbé le vit; elle l'aima, et en devint furieuse. Il la méprisa, parcequ'il étoit passionné pour une autre femme. D'ailleurs il craignit de s'exposer à la cruelle jalousie du roi. Astarbé, se sentant méprisée, s'abandonna à son ressentiment. Dans son désespoir, elle s'imagina qu'elle pouvoit faire passer Malachon pour l'étranger que le roi faisoit chercher, et qu'on disoit qui étoit venu avec Narbal.

En effet, elle le persuada à Pygmalion, et corrompit tous ceux qui auroient pu le détromper. Comme il n'aimoit point les hommes vertueux, et qu'il ne savoit point les discerner, il n'étoit environné que de gens intéressés, prêts à exécuter ses ordres injustes et sanguinaires. De telles gens craignoient l'autorité d'Astarbé, et ils lui aidoient à tromper le roi, de peur de déplaire à cette femme hautaine qui avoit toute sa confiance. Ainsi Malachon, quoique connu pour Lydien dans

toute la ville, passa pour le jeune étranger que Narbal avoit amené d'Egypte : il fut mis en prison.

Astarbé, qui craignoit que Narbal n'allât parler au roi et ne découvrit son imposture, envoya en diligence à Narbal cet officier, qui lui dit ces paroles : Astarbé vous défend de découvrir au roi quel est votre étranger ; elle ne vous demande que le silence ; et elle saura bien faire en sorte que le roi soit content de vous : cependant hâtez-vous de faire embarquer avec les Cypriens le jeune étranger que vous avez amené d'Egypte, afin qu'on ne le voie plus dans la ville. Narbal, ravi de pouvoir ainsi sauver sa vie et la mienne, promit de se taire ; et l'officier, satisfait d'avoir obtenu ce qu'il demandoit, s'en retourna rendre compte à Astarbé de sa commission.

Narbal et moi nous admirâmes la bonté des dieux, qui récompensoient notre sincérité, et qui ont un soin si touchant de ceux qui hasardent tout pour la vertu.

Nous regardions avec horreur un roi livré à l'avarice et à la volupté. Celui qui craint avec tant d'excès d'être trompé, disions-nous, mérite de l'être, et l'est presque toujours grossièrement. Il se défie des gens de

bien et s'abandonne à des scélérats : il est le seul qui ignore ce qui se passe. Voyez Pygmalion ; il est le jouet d'une femme sans pudeur. Cependant les dieux se servent du mensonge des méchants pour sauver les bons, qui aiment mieux perdre la vie que de mentir.

En même temps nous aperçûmes que les vents changeoient, et qu'ils devenoient favorables aux vaisseaux de Cypre. Les dieux se déclarent ! s'écria Narbal ; ils veulent, mon cher Télémaque, vous mettre en sûreté : fuyez cette terre cruelle et maudite. Heureux qui pourroit vous suivre jusques sur les rivages les plus inconnus ! heureux qui pourroit vivre et mourir avec vous ! Mais un destin sévere m'attache à cette malheureuse patrie ; il faut souffrir avec elle : peut-être faudra-t-il être enseveli dans ses ruines ; n'importe, pourvu que je dise toujours la vérité, et que mon cœur n'aime que la justice. Pour vous, ô mon cher Télémaque, je prie les dieux, qui vous conduisent comme par la main, de vous accorder le plus précieux de tous les dons, qui est la vertu pure et sans tache, jusqu'à la mort. Vivez, retournez en Ithaque, consolez Pénélope, délivrez-la de ses

téméraires amants. Que vos yeux puissent voir, que vos mains puissent embrasser le sage Ulysse; et qu'il trouve en vous un fils qui égale sa sagesse! Mais dans votre bonheur souvenez-vous du malheureux Narbal, et ne cessez jamais de m'aimer.

Quand il eut achevé ces paroles, je l'arrosai de mes larmes sans lui répondre: de profonds soupirs m'empêchoient de parler: nous nous embrassions en silence. Il me mena jusqu'au vaisseau; il demeura sur le rivage; et quand le vaisseau fut parti, nous ne cessions de nous regarder tandis que nous pûmes nous voir.

FIN DU LIVRE TROISIEME.

Digitized by Google

NOTES

DE L'ÉDITEUR.

(*a*) C'est par défaut de lumiere qu'on méconnoît ses fautes, c'est par défaut de sentiments qu'on craint de les avouer. Tous les hommes se trompent ; mais les grands hommes reconnoissent qu'ils se sont trompés, dit un bel esprit de ce siecle.

(*b*) On ne divulgue point son secret, mais on le laisse transpirer. Qu'il est difficile d'être impénétrable sans paroître caché, et d'envelopper son secret sous d'autres voiles que ceux de la dissimulation et du déguisement !

(*c*) L'ame des enfants bien nés est susceptible des plus hauts sentiments. C'est un grand art que de les faire éclorre. Amilcar, qui vouloit rendre Annibal son fils implacable ennemi des Romains, le fit jurer dès l'enfance, à la face des autels, qu'il feroit une guerre éternelle au peuple Romain. Ces sentiments ne s'effacerent jamais du cœur de ce héros.

(*d*) Pygmalion est dépeint comme un mauvais politique. Un prince chancelant sur son trône, ne peut avoir de plus ferme appui que ceux qui se sont enrichis par des voies légitimes. On sait la ruse de ce roi d'Angleterre, si vantée par Comines. Ce prince craignant que le parlement ne se déclarât pour son compétiteur, emprunta sécrettement des sommes considérables des principaux membres de cette assemblée. Ils ne penserent plus à changer de maître, quand ils

Digitized by Google

virent qu'ils ne pouvoient perdre leur roi, sans perdre une partie de leur fortune.

(*e*) La description n'est point outrée, elle paroît copiée d'après ce que l'histoire grecque rapporte de Denis de Syracuse. Les terreurs accompagnent le crime, la sécurité suit la vertu. On n'a jamais vu de tyran tranquille sur le trône.

(*f*) Un mauvais prince ne sauroit trouver que des ministres encore pires. Un homme de probité ne sauroit se prêter au crime; et la plus coupable de toutes les injustices, c'est de se rendre le ministre des injustices d'autrui.

(*g*) Les nations barbares méprisent les arts; et c'est sans doute parce que nous en descendons, que nous les croyons incompatibles avec la noblesse. Rien ne dégrade moins l'homme que le travail; mais quand l'esprit tient autant de part que le corps, ce travail illustre ennoblit en quelque maniere un grand artisan: les noms des Mirons, des Polycletes, des Phidiasses seront toujours en honneur dans l'histoire.

(*h*) Un grand commerce introduit le luxe; et le luxe, en se répandant parmi le peuple, détruit presque toujours ce grand commerce. La politique romaine avoit voulu parer à cet inconvénient par les Loix somptuaires; mais elles furent le plus mal observées; il n'y avoit pas toujours des Catons pour censeurs.

(*i*) Cicéron dit que la gloire est la nourrice des arts; mais on peut dire qu'en ce point les récompen-

ses vont de pair avec la gloire, si elles ne la précèdent : les hommes vulgaires n'aimeront jamais assez la vertu pour se contenter d'un mérite stérile.

(*k*) A Athenes, ceux qui excelloient dans quelque art, ou qui rendoient quelques services à la République, étoient entretenus dans le Pritanée; on avoit attaché beaucoup de gloire à cette récompense.

(*l*) Les grandes ames ne trouveront pas cette morale au-dessus de leur portée. C'est faire trop de cas de la vie, dit un ancien, que de la conserver aux dépens de la vertu.

FIN DES NOTES DU LIVRE TROISIEME.

Digitized by Google

SOMMAIRE
DU LIVRE QUATRIEME.

Calypso interrompt Télémaque pour le faire reposer. Mentor le blâme en secret d'avoir entrepris le récit de ses aventures, et lui conseille de les achever, puisqu'il les a commencées. Télémaque raconte que, pendant sa navigation depuis Tyr jusqu'en l'île de Cypre, il avoit eu un songe où il avoit vu Vénus et Cupidon, contre qui Minerve le protégeoit; qu'ensuite il avoit cru voir aussi Mentor qui l'exhortoit à fuir l'île de Cypre; qu'à son réveil une tempête auroit fait périr le vaisseau s'il n'eut pris lui-même le gouvernail, parce que les Cypriens, noyés dans le vin, étoient hors d'état de le sauver; qu'à son arrivée dans l'île il avoit vu avec horreur les exemples les plus contagieux; mais que le Syrien Hazael, dont Mentor étoit devenu l'esclave, se trouvant alors au même lieu, lui avoit rendu ce sage conducteur, et les avoit embarqués dans son vaisseau pour le mener en Crete; et que dans ce trajet, ils avoient vu le beau spectacle d'Amphitrite traînée dans son char par des chevaux marins.

Digitized by Google

LIV. IV.

Loin d'ici, téméraire Enlaut.....

BIBLIOTECA NAZIONALE OTTO MANUELE III - NAPOLI

LIVRE QUATRIEME.

CALYPSO, qui avoit été jusqu'à ce moment immobile et transportée de plaisir en écoutant les aventures de Télémaque, l'interrompit pour lui faire prendre quelque repos. Il est temps, lui dit-elle, que vous alliez goûter la douceur du sommeil après tant de travaux. Vous n'avez rien à craindre ici : tout vous est favorable. Abandonnez-vous donc à la joie; goûtez la paix et tous les autres dons des dieux, dont vous allez être comblé. Demain, quand l'Aurore avec ses doigts de roses entr'ouvrira les portes dorées de l'Orient, et que les chevaux du Soleil, sortant de l'onde amere, répandront les flammes du jour pour chasser devant eux toutes les étoiles du ciel, nous reprendrons, mon cher Télémaque, l'histoire de vos malheurs (*a*). Jamais votre pere n'a égalé votre sagesse et votre courage: ni Achille, vainqueur d'Hector, ni Thésée, revenu des enfers, ni même le grand Alcide, qui a purgé la terre de tant de monstres, n'ont fait voir autant de force et de vertu que vous. Je souhaite qu'un profond sommeil vous rende cette nuit courte. Mais, hélas ! qu'elle sera longue pour moi ! qu'il me

Digitized by Google

tardera de vous revoir, de vous entendre, de vous faire redire ce que je sais déjà, et de vous demander ce que je ne sais pas encore! Allez, mon cher Télémaque, avec le sage Mentor que les dieux vous ont rendu, allez dans cette grotte écartée, où tout est préparé pour votre repos. Je prie Morphée de répandre ses plus doux charmes sur vos paupieres appesanties, de faire couler une vapeur divine dans tous vos membres fatigués, et de vous envoyer des songes légers, qui, voltigeant autour de vous, flattent vos sens par les images les plus riantes, et repoussent loin de vous tout ce qui pourroit vous réveiller trop promptement.

La déesse conduisit elle-même Télémaque dans une grotte séparée de la sienne. Elle n'étoit ni moins rustique ni moins agréable. Une fontaine, qui couloit dans un coin, y faisoit un doux murmure qui appeloit le sommeil. Les nymphes y avoient préparé deux lits d'une molle verdure, sur lesquels elles avoient étendu deux grandes peaux, l'une de lion pour Télémaque, et l'autre d'ours pour Mentor.

Avant que de laisser fermer ses yeux au sommeil, Mentor parla ainsi à Télémaque:

Le plaisir de raconter vos histoires vous a entraîné; vous avez charmé la déesse en lui expliquant les dangers dont votre courage et votre industrie vous ont tiré : par là vous n'avez fait qu'enflammer davantage son cœur, et que vous préparer une plus dangereuse captivité. Comment espérez-vous qu'elle vous laisse maintenant sortir de son île, vous qui l'avez enchantée par le récit de vos aventures (*b*)? L'amour d'une vaine gloire vous a fait parler sans prudence. Elle s'étoit engagée à vous raconter des histoires, et à vous apprendre quelle a été la destinée d'Ulysse; elle a trouvé moyen de parler longtemps sans rien dire; et elle vous a engagé à lui expliquer tout ce qu'elle désire savoir : tel est l'art des femmes flatteuses et passionnées. Quand est-ce, ô Télémaque, que vous serez assez sage pour ne jamais parler par vanité; et que vous saurez taire tout ce qui vous est avantageux, quand il n'est pas utile à dire? Les autres admirent votre sagesse dans un âge où il est pardonnable d'en manquer : pour moi, je ne puis vous pardonner rien; je suis le seul qui vous connoisse, et qui vous aime assez pour vous avertir de toutes vos fautes. Combien êtes-vous en-

core éloigné de la sagesse de votre pere !

Quoi donc ! répondit Télémaque, pouvois-je refuser à Calypso de lui raconter mes malheurs? Non, reprit Mentor, il falloit les lui raconter; mais vous deviez le faire en ne lui disant que ce qui pouvoit lui donner de la compassion. Vous pouviez lui dire que vous aviez été, tantôt errant, tantôt captif en Sicile, puis en Égypte. C'étoit lui dire assez : et tout le reste n'a servi qu'à augmenter le poison qui brûle déjà son cœur. Plaise aux dieux que le vôtre puisse s'en préserver!

Mais que ferai-je donc? continua Télémaque d'un ton modéré et docile. Il n'est plus temps, repartit Mentor, de lui cacher ce qui reste de vos aventures : elle en sait assez pour ne pouvoir être trompée sur ce qu'elle ne sait pas encore, votre réserve ne serviroit qu'à l'irriter. Achevez donc demain de lui raconter tout ce que les dieux ont fait en votre faveur, et apprenez une autre fois à parler plus sobrement de tout ce qui peut vous attirer quelque louange.

Télémaque reçut avec amitié un si bon conseil; et ils se coucherent.

Aussi-tôt que Phébus eut répandu ses premiers rayons sur la terre, Mentor, entendant

la voix de la déesse, qui appeloit ses nymphes dans le bois, éveilla Télémaque. Il est temps, lui dit-il, de vaincre le sommeil. Allons retrouver Calypso : mais défiez-vous de ses douces paroles; ne lui ouvrez jamais votre cœur; craignez le poison flatteur de ses louanges. Hier elle vous élevoit au-dessus de votre sage pere, de l'invincible Achille, du fameux Thésée, d'Hercule devenu immortel. Sentîtes-vous combien cette louange est excessive? Crûtes-vous ce qu'elle disoit? Sachez qu'elle ne le croit pas elle-même : elle ne vous loue qu'à cause qu'elle vous croit foible et assez vain pour vous laisser tromper par des louanges disproportionnées à vos actions.

Après ces paroles, ils allerent au lieu où la déesse les attendoit. Elle sourit en les voyant, et cacha, sous une apparence de joie, la crainte et l'inquiétude qui troubloient son cœur; car elle prévoyoit que Télémaque, conduit par Mentor, lui échapperoit de même qu'Ulysse. Hâtez-vous, dit-elle, mon cher Télémaque, de satisfaire ma curiosité; j'ai cru, pendant toute la nuit, vous voir partir de Phénicie et chercher une nouvelle destinée dans l'île de Cypre : dites-nous donc quel fut

Digitized by Google

ce voyage, et ne perdons pas un moment. Alors on s'assit sur l'herbe semée de violettes, à l'ombre d'un bocage épais.

Calypso ne pouvoit s'empêcher de jetter sans cesse des regards tendres et passionnés sur Télémaque, et de voir avec indignation que Mentor observoit jusqu'au moindre mouvement de ses yeux. Cependant toutes les nymphes en silence se penchoient pour prêter l'oreille, et faisoient une espece de demi-cercle pour mieux écouter et pour mieux voir : les yeux de toute l'assemblée étoient immobiles et attachés sur le jeune homme.

Télémaque baissant les yeux et rougissant avec beaucoup de grace, reprit ainsi la suite de son histoire :

A peine le doux souffle d'un vent favorable avoit rempli nos voiles, que la terre de Phénicie disparut à nos yeux. Comme j'étois avec les Cypriens, dont j'ignorois les mœurs, je me résolus de me taire, de remarquer tout, et d'observer toutes les regles de la discrétion pour gagner leur estime. Mais pendant mon silence un sommeil doux et puissant vint me saisir : mes sens étoient liés et suspendus; je goûtois une paix et une joie profonde qui enivroit mon cœur.

Tout-à-coup je crus voir Vénus qui fendoit les nues dans son char volant conduit par deux colombes. Elle avoit cette éclatante beauté, cette vive jeunesse, ces graces tendres, qui parurent en elle quand elle sortit de l'écume de l'Océan et qu'elle éblouit les yeux de Jupiter même. Elle descendit d'un vol rapide jusqu'auprès de moi, me mit en souriant la main sur l'épaule, et, me nommant par mon nom, prononça ces paroles: Jeune Grec, tu vas entrer dans mon empire; tu arriveras bientôt dans cette île fortunée où les plaisirs, les ris, les jeux folâtres, naissent sous mes pas. Là, tu brûleras des parfums sur mes autels; là, je te plongerai dans un fleuve de délices. Ouvre ton cœur aux plus douces espérances; et garde-toi bien de résister à la plus puissante de toutes les déesses, qui veut te rendre heureux.

En même temps j'apperçus l'enfant Cupidon, dont les petites ailes s'agitant le faisoient voler autour de sa mere. Quoiqu'il eût sur son visage la tendresse, les graces et l'enjouement de l'enfance, il avoit je ne sais quoi dans ses yeux perçants qui me faisoit peur. Il rioit en me regardant : son ris étoit malin, moqueur et cruel. Il tira de son car-

quois d'or la plus aiguë de ses fleches, il banda son arc, et alloit me percer, quand Minerve se montra soudainement pour me couvrir de son égide. Le visage de cette déesse n'avoit point cette beauté molle et cette langueur passionnée, que j'avois remarquées dans le visage et dans la posture de Vénus. C'étoit au contraire une beauté simple, négligée, modeste: tout étoit grave, vigoureux, noble, plein de force et de majesté. La fleche de Cupidon, ne pouvant percer l'égide, tomba par terre. Cupidon, indigné, en soupira amérement; il eut honte de se voir vaincu. Loin d'ici, s'écria Minerve, loin d'ici, téméraire enfant! tu ne vaincras jamais que des ames lâches, qui aiment mieux tes honteux plaisirs que la sagesse, la vertu et la gloire.

A ces mots, l'Amour irrité s'envola; et Vénus remontant vers l'Olympe, je vis longtemps son char avec ses deux colombes dans une nuée d'or et d'azur; puis elle disparut. En baissant mes yeux vers la terre, je ne retrouvai plus Minerve.

Il me sembla que j'étois transporté dans un jardin délicieux, tel qu'on dépeint les champs élysées. En ce lieu je reconnus Mentor, qui me dit: Fuyez cette cruelle terre,

cette île empestée, où l'on ne respire que la volupté. La vertu la plus courageuse y doit trembler, et ne se peut sauver qu'en fuyant. Dès que je le vis, je voulus me jeter à son cou pour l'embrasser; mais je sentois que mes pieds ne pouvoient se mouvoir, que mes genoux se déroboient sous moi, et que mes mains, s'efforçant de saisir Mentor, cherchoient une ombre vaine qui m'échappoit toujours. Dans cet effort, je m'éveillai; et je connus que ce songe mystérieux étoit un avertissement divin (*c*). Je me sentis plein de courage contre les plaisirs, et de défiance contre moi-même pour détester la vie molle des Cypriens. Mais ce qui me perça le cœur fut que je crus que Mentor avoit perdu la vie, et qu'ayant passé les ondes du Styx, il habitoit l'heureux séjour des ames justes.

Cette pensée me fit répandre un torrent de larmes. On me demanda pourquoi je pleurois. Les larmes, répondis-je, ne conviennent que trop à un malheureux étranger qui erre sans espérance de revoir sa patrie. Cependant tous les Cypriens qui étoient dans le vaisseau s'abandonnoient à une folle joie. Les rameurs, ennemis du travail, s'endormoient sur leurs rames; le pilote, couronné

de fleurs, laissoit le gouvernail, et tenoit en sa main une grande cruche de vin qu'il avoit presque vuidée : lui et tous les autres, troublés par la fureur de Bacchus, chantoient à l'honneur de Vénus et de Cupidon des vers qui devoient faire horreur à tous ceux qui aiment la vertu.

Pendant qu'ils oublioient ainsi les dangers de la mer, une soudaine tempête troubla le ciel et la mer. Les vents déchaînés mugissoient avec fureur dans les voiles ; les ondes noires battoient les flancs du navire, qui gémissoit sous leurs coups. Tantôt nous montions sur le dos des vagues enflées, tantôt la mer sembloit se dérober sous le navire, et nous précipiter dans l'abyme. Nous appercevions auprès de nous des rochers contre lesquels les flots irrités se brisoient avec un bruit horrible. Alors je compris par expérience ce que j'avois souvent ouï dire à Mentor, que les hommes mous et abandonnés aux plaisirs manquent de courage dans les dangers (*d*). Tous nos Cyprieus abattus pleuroient comme des femmes ; je n'entendois que des cris pitoyables, que des regrets sur les délices de la vie, que de vaines promesses aux dieux pour leur faire des sacrifices si on pouvoit

arriver au port. Personne ne conservoit assez de présence d'esprit, ni pour ordonner les manœuvres, ni pour les faire. Il me parut que je devois, en sauvant ma vie, sauver celle des autres. Je pris le gouvernail en main, parce que le pilote, troublé par le vin comme une Bacchante, étoit hors d'état de connoître le danger du vaisseau : j'encourageai les matelots effrayés; je leur fis abaisser les voiles; ils ramerent vigoureusement: nous passâmes au travers des écueils, et nous vîmes de près toutes les horreurs de la mort.

Cette aventure parut comme un songe à tous ceux qui me devoient la conservation de leur vie; ils me regardoient avec étonnement. Nous arrivâmes en l'ile de Cypre au mois du printems qui est consacré à Vénus. Cette saison, disoient les Cypriens, convient à cette déesse : car elle semble animer toute la nature, et faire naître les plaisirs comme les fleurs.

En arrivant dans l'ile, je sentis un air doux qui rendoit les corps lâches et paresseux, mais qui inspiroit une humeur enjouée et folâtre. Je remarquai que la campagne, naturellement fertile et agréable, étoit presque inculte, tant les habitans étoient ennemis du

travail. Je vis de tous côtés des femmes et de jeunes filles vainement parées qui alloient, en chantant les louanges de Vénus, se dévouer à son temple. La beauté, les graces, la joie, les plaisirs, éclatoient également sur leurs visages : mais les graces y étoient affectées ; on n'y voyoit point une noble simplicité et une pudeur aimable ; qui fait le plus grand charme de la beauté. L'air de mollesse, l'art de composer leurs visages, leur parure vaine, leur démarche langnissante, leurs regards qui sembloient chercher ceux des hommes, leur jalousie entre elles pour allumer de grandes passions, en un mot, tout ce que je voyois dans ces femmes me sembloit vil et méprisable : à force de vouloir plaire, elles me dégoûtoient.

On me conduisit au temple de la déesse : elle en a plusieurs dans cette île ; car elle est particulièrement adorée à Cythere, à Idalie, et à Paphos : c'est à Cythere que je fus conduit. Le temple est tout de marbre ; c'est un parfait péristyle : les colonnes sont d'une grosseur et d'une hauteur qui rendent cet édifice très majestueux : au-dessus de l'architrave et de la frise sont à chaque face de grands frontons où l'on voit en bas-relief

toutes les plus agréables aventures de la déesse. A la porte du temple est sans cesse une foule de peuples qui viennent faire leurs offrandes.

On n'égorge jamais, dans l'enceinte du lieu sacré, aucune victime : on n'y brûle point, comme ailleurs, la graisse des génisses et des taureaux ; on n'y répand jamais leur sang : on présente seulement devant l'autel les bêtes qu'on offre ; et on n'en peut offrir aucune qui ne soit jeune, blanche, sans défaut et sans tache ; on les couvre de bandelettes de pourpre brodées d'or : leurs cornes sont dorées et ornées de bouquets de fleurs odorifférantes. Après qu'elles ont été présentées devant l'autel, on les renvoie dans un lieu écarté, où elles sont égorgées pour les festins des prêtres de la déesse.

On offre aussi toutes sortes de liqueurs parfumées, et du vin plus doux que le nectar. Les prêtres sont revêtus de longues robes blanches avec des ceintures d'or et des franges de même au bas de leurs robes. On brûle nuit et jour sur les autels les parfums les plus exquis de l'Orient, et ils forment une espece de nuage qui monte vers le ciel. Toutes les colonnes du temple sont ornées de

festons pendants ; tous les vases qui servent au sacrifice sont d'or ; un bois sacré de myrtes environne le bâtiment. Il n'y a que de jeunes garçons et de jeunes filles d'une rare beauté qui puissent présenter les victimes aux prêtres et qui osent allumer le feu des autels (*e*). Mais l'impudence et la dissolution déshonorent un temple si magnifique.

D'abord j'eus horreur de tout ce que je voyois ; mais insensiblement je commençois à m'y accoutumer. Le vice ne m'effrayoit plus; toutes les compagnies m'inspiroient je ne sais quelle inclination pour le désordre. On se moquoit de mon innocence ; ma retenue et ma pudeur servoient de jouet à ces peuples effrontés. On n'oublioit rien pour exciter toutes mes passions, pour me tendre des pieges, et pour réveiller en moi le goût des plaisirs. Je me sentois affoiblir tous les jours; la bonne éducation que j'avois reçue ne me soutenoit presque plus : toutes mes bonnes résolutions s'évanouissoient ; je ne me sentois plus la force de résister au mal qui me pressoit de tous côtés; j'avois même une mauvaise honte de la vertu (*f*). J'étois comme un homme qui nage dans une riviere profonde et rapide : d'abord il fend les eaux

et remonte contre le torrent; mais si les bords sont escarpés, et s'il ne peut se reposer sur le rivage, il se lasse enfin peu-à-peu, sa force l'abandonne, ses membres épuisés s'engourdissent, et le cours du fleuve l'entraîne.

Ainsi mes yeux commençoient à s'obscurcir, mon cœur tomboit en défaillance; je ne pouvois plus rappeler ni ma raison ni le souvenir des vertus de mon pere. Le songe où je croyois avoir vu le sage Mentor descendu aux champs élysées achevoit de me décourager; une secrete et douce langueur s'emparoit de moi. J'aimois déjà le poison flatteur qui se glissoit de veine en veine et qui pénétroit jusqu'à la moëlle de mes os. Je poussois néanmoins encore de profonds soupirs; je versois des larmes ameres, je rugissois comme un lion dans ma fureur. O malheureuse jeunesse! disois je: ô dieux, qui vous jouez cruellement des hommes, pourquoi les faites vous passer par cet âge, qui est un temps de folie et de fievre ardente? Oh! que ne suis-je couvert de cheveux blancs, courbé et proche du tombeau, comme Laërte, mon aïeul! la mort me seroit plus douce que la foiblesse honteuse où je me vois.

A peine avois-je ainsi parlé, que ma dou-

leur s'adoucissoit, et que mon cœur, enivré d'une folle passion, secouoit presque toute pudeur : puis je me voyois replongé dans une abime de remords. Pendant ce trouble, je courrois errant çà et là dans le sacré bocage, semblable à une biche qu'un chasseur a blessée : elle court au travers des vastes forêts pour soulager sa douleur; mais la fleche qui l'a percée dans le flanc la suit par-tout; elle porte par-tout avec elle le trait meurtrier. Ainsi je courois en vain pour m'oublier moi-même; et rien n'adoucissoit la plaie de mon cœur.

En ce moment j'apperçus assez loin de moi, dans l'ombre épaisse de ce bois, la figure du sage Mentor : mais son visage me parut si pâle, si triste et si austere, que je ne pus en ressentir aucune joie. Est-ce donc vous, m'écriai-je, ô mon cher ami, mon unique espérance? est-ce vous? Quoi donc! est-ce vous-même? une image trompeuse ne vient-elle pas abuser mes yeux? est-ce vous, Mentor? n'est-ce point votre ombre encore sensible à mes maux? n'êtes-vous point au rang des ames heureuses qui jouissent de leur vertu, et à qui les dieux donnent des plaisirs purs dans une éternelle paix aux

champs élysées? Parlez, Mentor, vivez-vous encore ? Suis-je assez heureux pour vous posséder ? ou bien n'est-ce qu'une ombre de mon ami ? En disant ces paroles je courois vers lui, tout transporté, jusqu'à perdre la respiration. Il m'attendoit tranquillement sans faire un pas vers moi. O dieux ! vous le savez, quelle fut ma joie quand je sentis que mes mains le touchoient ! Non, ce n'est pas une vaine ombre ! je le tiens, je l'embrasse, mon cher Mentor ! C'est ainsi que je m'écriai. J'arrosois son visage d'un torrent de larmes ; je demeurois attaché à son cou sans pouvoir parler. Il me regardoit tristement avec des yeux pleins d'une tendre compassion.

Enfin je lui-dis : Hélas ! d'où venez-vous ? en quels dangers ne m'avez-vous point laissé pendant votre absence ! et que ferois-je maintenant sans vous ? Mais sans répondre à mes questions : Fuyez ! me dit-il d'un ton terrible, fuyez ! hâtez-vous de fuir ! Ici la terre ne porte pour fruit que du poison ; l'air qu'on respire est empesté ; les hommes, contagieux, ne se parlent que pour se communiquer un venin mortel. La volupté lâche et infâme, qui est le plus horrible des maux

sortis de la boîte de Pandore, amollit les cœurs, et ne souffre ici aucune vertu. Fuyez! que tardez-vous? ne regardez pas même derrière vous en fuyant : effacez jusqu'au moindre souvenir de cette île exécrable.

Il dit : et aussitôt je sentis comme un nuage épais qui se dissipoit sur mes yeux et qui me laissoit voir la pure lumière : une joie douce et pleine d'un ferme courage renaissoit dans mon cœur. Cette joie étoit bien différente de cette autre joie molle et folâtre dont mes sens avoient d'abord été empoisonnés : l'une est une joie d'ivresse et de trouble, qui est entrecoupée de passions furieuses et de cuisants remords : l'autre est une joie de raison, qui a quelque chose de bienheureux et de céleste; elle est toujours pure et égale, rien ne peut l'épuiser ; plus on s'y plonge, plus elle est douce ; elle ravit l'ame sans la troubler. Alors je versai des larmes de joie, et je trouvois que rien n'étoit si doux que de pleurer ainsi. O heureux, disois-je, les hommes à qui la vertu se montre dans toute sa beauté! peut-on la voir sans l'aimer! peut on l'aimer sans être heureux!

Mentor me dit : il faut que je vous quitte ; je pars dans ce moment : il ne m'est pas per-

Digitized by Google

mis de m'arrêter. Où allez-vous donc ? lui répondis-je : en quelle terre inhabitable ne vous suivrai-je point ? ne croyez pas pouvoir m'échapper ; je mourrai plutôt sur vos pas. En disant ces paroles je le tenois serré de toute ma force. C'est en vain, me dit-il, que vous espérez de me retenir. Le cruel Métophis me vendit à des Ethiopiens ou Arabes. Ceux-ci étant allés à Damas en Syrie pour leur commerce, voulurent se défaire de moi, croyant en tirer une grande somme d'un nommé Hazael, qui cherchoit un esclave grec pour connoître les mœurs de la Grece et pour s'instruire de nos sciences. En effet Hazael m'acheta chèrement. Ce que je lui ai appris de nos mœurs lui a donné la curiosité de passer dans l'île de Crete pour étudier les sages loix de Minos. Pendant notre navigation les vents nous ont contraints de relâcher dans l'île de Cypre. En attendant un vent favorable, il est venu faire ses offrandes au temple : le voilà qui en sort ; les vents nous appellent ; déjà nos voiles s'enflent. Adieu, cher Télémaque : un esclave qui craint les dieux doit suivre fidèlement son maître. Les dieux ne me permettent plus d'être à moi : si j'étois à moi, ils le savent, je ne serois

qu'à vous seul. Adieu : souvenez-vous des travaux d'Ulysse et des larmes de Pénélope ; souvenez vous des justes dieux. O dieux, protecteurs de l'innocence, en quelle terre suis-je contraint de laisser Télémaque !

Non, non, lui dis-je, mon cher Mentor, il ne dépendra pas de vous de me laisser ici : plutôt mourir que de vous voir partir sans moi. Ce maître syrien est il impitoyable ? est-ce une tigresse dont il a sucé les mamelles dans son enfance ? voudra-t-il vous arracher d'entre mes bras ? il faut qu'il me donne la mort, ou qu'il souffre que je vous suive. Vous m'exhortez vous-même à fuir, et vous ne voulez pas que je fuie en suivant vos pas ! Je vais parler à Hazael, il aura peut-être pitié de ma jeunesse et de mes larmes (*g*) Puisqu'il aime la sagesse et qu'il va si loin la chercher, il ne peut point avoir un cœur féroce et insensible : je me jetterai à ses pieds, j'embrasserai ses genoux, je ne le laisserai point aller qu'il ne m'ait accordé de vous suivre. Mon cher Mentor, je me ferai esclave avec vous ; je lui offrirai de me donner à lui : s'il me refuse, c'est fait de moi, je me délivrerai de la vie.

Dans ce moment Hazael appella Mentor ;

je me prosternai devant lui. Il fut surpris de voir un inconnu en cette posture : Que voulez-vous ? me dit-il. La vie, répondis-je; car je ne puis vivre si vous ne souffrez que je suive Mentor, qui est à vous. Je suis le fils du grand Ulysse, le plus sage des rois de la Grece qui ont renversé la superbe ville de Troie, fameuse dans toute l'Asie. Je ne vous dis point ma naissance pour me vanter, mais seulement pour vous inspirer quelque pitié de mes malheurs. J'ai cherché mon pere par toutes les mers, ayant avec moi cet homme qui étoit pour moi un autre pere. La fortune, pour comble de maux, me l'a enlevé; elle l'a fait votre esclave : souffrez que je le sois aussi. S'il est vrai que vous aimiez la justice, et que vous alliez en Crete pour apprendre les lois du bon roi Minos, n'endurcissez point votre cœur contre mes soupirs et contre mes larmes. Vous voyez le fils d'un roi qui est réduit à demander la servitude comme son unique ressource. Autrefois j'ai voulu mourir en Sicile pour éviter l'esclavage ; mais mes premiers malheurs n'étoient que de foibles essais des outrages de la fortune : maintenant je crains de ne pouvoir être reçu parmi vos esclaves. O dieux ! voyez

mes maux. O Hazael ! souvenez-vous de Minos, dont vous admirez la sagesse, et qui nous jugera tous deux dans le royaume de Pluton.

Hazael, me regardant avec un visage doux et humain, me tendit la main et me releva. Je n'ignore pas, me dit-il, la sagesse et la vertu d'Ulysse : Mentor m'a raconté souvent quelle gloire il a acquise parmi les Grecs ; et d'ailleurs la prompte renommée a fait entendre son nom à tous les peuples de l'Orient. Suivez-moi, fils d'Ulysse ; je serai votre pere jusqu'à ce que vous ayez retrouvé celui qui vous a donné la vie. Quand même je ne serois pas touché de la gloire de votre pere, de ses malheurs et des vôtres, l'amitié que j'ai pour Mentor m'engageroit à prendre soin de vous. Il est vrai que je l'ai acheté comme esclave, mais je le regarde comme un ami fidele. (*h*) L'argent qu'il m'a coûté m'a acquis le plus cher et le plus précieux ami que j'aie sur la terre : j'ai trouvé en lui la sagesse ; je lui dois tout ce que j'ai d'amour pour la vertu. Dès ce moment il est libre ; vous le serez aussi : je ne vous demande à l'un et à l'autre que votre cœur.

En un instant je passai de la plus amere

douleur à la plus vive joie que les mortels puissent sentir. Je me voyois sauvé d'un horrible danger ; je m'approchois de mon pays ; je trouvois un secours pour y retourner ; je goûtois la consolation d'être auprès d'un homme qui m'aimoit déjà par le pur amour de la vertu ; enfin je trouvois tout en retrouvant Mentor pour ne le plus quitter.

Hazael s'avance sur le sable du rivage ; nous le suivons. On entre dans le vaisseau ; les rameurs fendent les ondes paisibles : un zéphir léger se joue dans nos voiles, il anime tout le vaisseau et lui donne un doux mouvement. L'île de Cypre disparoît bientôt. Hazael, qui avoit impatience de connoître mes sentiments, me demanda ce que je pensois des mœurs de cette île. Je lui dis ingénument en quels dangers ma jeunesse avoit été exposée, et le combat que j'avois souffert au-dedans de moi. Il fut touché de mon horreur pour le vice, et dit ces paroles : O Vénus, je reconnois votre puissance et celle de votre fils ; j'ai brûlé de l'encens sur vos autels : mais souffrez que je déteste l'infâme mollesse des habitans de votre île, et l'impudence brutale avec laquelle ils célebrent vos fêtes.

Ensuite il s'entretenoit avec Mentor de cette premiere puissance qui a formé le ciel et la terre : de cette lumiere infinie et immuable qui se donne à tous sans se partager; de cette vérité souveraine et universelle qui éclaire tous les esprits, comme le soleil éclaire tous les corps. Celui, disoit-il, qui n'a jamais vu cette lumiere pure est aveugle comme un aveugle né : il passe sa vie dans une profonde nuit, comme les peuples que le soleil n'éclaire point pendant plusieurs mois de l'année ; il croit être sage, il est insensé ; il croit tout voir, et il ne voit rien ; il meurt, n'ayant jamais rien vu ; tout au plus il apperçoit de sombres et fausses lueurs, de vaines ombres, des fantômes qui n'ont rien de réel. Ainsi sont tous les hommes entraînés par le plaisir des sens et par le charme de l'imagination. Il n'y a point sur la terre de véritables hommes, excepté ceux qui consultent, qui aiment, qui suivent cette raison éternelle : c'est elle qui nous inspire quand nous pensons bien ; c'est elle qui nous reprend quand nous pensons mal. Nous ne tenons pas moins d'elle la raison que la vie. Elle est comme un grand océan de lumiere : nos esprits sont comme de petits

ruisseaux qui en sortent, et qui y retournent pour s'y perdre.

(*l*) Quoique je ne comprisse pas encore parfaitement la profonde sagesse de ce discours, je ne laissois pas d'y goûter je ne sais quoi de pur et de sublime : mon cœur en étoit échauffé ; et la vérité me sembloit reluire dans toutes ces paroles. Ils continuerent à parler de l'origine des dieux, des héros, des poëtes, de l'âge d'or, du déluge, des premieres histoires du genre humain, du fleuve d'oubli où se plongent les ames des morts, des peines éternelles préparées aux impies dans le gouffre noir du Tartare; et de cette heureuse paix dont jouissent les justes dans les champs élysées, sans crainte de pouvoir la perdre.

Pendant qu'Hazael et Mentor parloient, nous apperçumes des dauphins couverts d'une écaille qui paroissoit d'or et d'azur. En se jouant ils soulevoient les flots avec beaucoup d'écume. Après eux venoient des tritons qui sonnoient de la trompette avec leurs conques recourbées. Ils environnoient le char d'Amphitrite, traîné par des chevaux marins plus blancs que la neige, et qui, fendant l'onde salée, laissoient loin derriere

eux un vaste sillon dans la mer ; leurs yeux étoient enflammés, et leurs bouches étoient fumantes. Le char de la déesse étoit une conque d'une merveilleuse figure ; elle étoit d'une blancheur plus éclatante que l'ivoire, et les roues étoient d'or. Ce char sembloit voler sur la face des eaux paisibles. Une troupe de nymphes couronnées de fleurs nageoient en foule derriere le char ; leurs beaux cheveux pendoient sur leurs épaules et flottoient au gré du vent. La déesse tenoit d'une main un sceptre d'or pour commander aux vagues, de l'autre elle portoit sur ses genoux le petit dieu Pa'émon son fils pendant à sa mamelle. Elle avoit un visage serein et une douce majesté qui faisoit fuir les vents séditieux et toutes les noires tempêtes. Les tritons conduisoient les chevaux et tenoient les rênes dorées. Une grande voile de pourpre flottoit dans l'air au-dessus du char ; elle étoit à demi enflée par le souffle d'une multitude de petits zéphirs qui s'efforçoient de la pousser par leurs haleines. On voyoit au milieu des airs Éole empressé, inquiet et ardent : son visage ridé et chagrin ; sa voix menaçante, ses sourcils épais et pendants, ses yeux pleins d'un feu sombre et austere, tenoient en si-

lence les fiers aquilons et repoussoient tous les nuages. Les immenses baleines et tous les monstres marins, faisant avec leurs narines un flux et un reflux de l'onde amere, sortoient à la hâte de leurs grottes profondes pour voir la déesse.

FIN DU LIVRE QUATRIEME.

Digitized by Google

NOTES

DE L'ÉDITEUR.

(*a*) Il n'y a point de louange plus odieuse que celle qu'on donne aux dépens d'autrui. C'est adulation, ou stérilité de génie, que de louer par comparaison.

(*b*) Il est facile de tromper ceux qui aiment à faire briller leur esprit. Budée étoit chargé d'une négociation importante auprès de Léon X. Ce pape, qui vouloit l'amuser, lui proposoit dans toutes ses audiences quelque point d'antiquité à débrouiller : Budée étaloit son érudition, et oublioit le sujet de son ambassade.

(*c*) Les ames enivrées de l'amour de la gloire sont supérieures aux charmes de la volupté. On sait avec quelle noble indifférence le héros de la Grece regarda la femme et les filles de Darius ; Scipion l'Africain, chaste jusques dans ses regards, ne voulut point voir la plus belle personne de la cour du roi Indibilis ; mais après lui avoir donné sa rançon pour dot, il la renvoya à celui à qui elle étoit fiancée.

(*d*) Les Cypriens étoient les plus efféminés de tous les Grecs ; et tandis que les autres peuples défendoient généreusement leur liberté contre l'empereur des Perses, ils payoient à ce prince un lâche tribut. Tous les politiques de l'antiquité ont regardé comme voisin de sa chute, un état où l'on aime les plaisirs plus que la gloire. Il n'y a peut-être point de maximes plus autorisées dans l'histoire.

Digitized by Google

(*e*) Toutes ces descriptions sont copiées d'après les anciens historiens. Il y avoit, au rapport de Strabon, plus de 1200 courtisannes dans un seul temple de Vénus.

(*f*) Image sensible d'un ame vertueuse qui lutte contre la volupté. De tous les travaux d'Hercule, c'est celui que l'antiquité a le plus relevé; elle vouloit nous apprendre que la plus glorieuse victoire d'un héros est celle qu'il remporte sur lui-même.

(*g*) Le premier fruit de la sagesse est l'humanité. L'homme est ce qu'il y a de plus précieux dans l'univers, et c'est dans ce point de vue que le sage le considere.

(*h*) Le plus noble usage que les princes puissent faire de leurs trésors, c'est de s'attacher des hommes illustres; c'est la plus belle gloire d'Alexandre, d'Auguste, et de Louis le grand.

(*i*) Il ne faut point craindre d'élever les enfants à des sentiments et à des connoissances supérieures à leurs âges. Le premier jeu d'Hercule dans son berceau, fut d'etouffer les serpens; les enfants des héros sont hommes avant le temps.

FIN DES NOTES DU LIVRE QUATRIEME.

SOMMAIRE

DU LIVRE CINQUIEME.

Télémaque raconte qu'en arrivant en Crete il apprit qu'Idoménée, roi de cette île, avoit sacrifié son fils unique pour accomplir un vœu indiscret ; que les Crétois, voulant venger le sang du fils, avoient réduit le pere à quitter leur pays ; qu'après de longues incertitudes ils étoient actuellement assemblés pour élire un autre roi. Télémaque ajoute qu'il fut admis dans cette assemblée ; qu'il y remporta les prix à divers jeux ; qu'il expliqua les questions laissées par Minos dans le livre de ses loix ; et que les vieillards juges de l'île, et tous les peuples, voulurent le faire roi, voyant sa sagesse.

Digitized by Google

Télémaque triomphe a la Lutte ;

NAPOLI

LIVRE CINQUIEME.

Après que nous eûmes admiré ce spectacle, nous commençâmes à découvrir les montagnes de Crete, que nous avions encore assez de peine à distinguer des nuées du ciel et des flots de la mer. Bientôt nous vîmes le sommet du mont Ida au-dessus des autres montagnes de l'île, comme un vieux cerf dans une forêt porte son bois rameux au-dessus des têtes des jeunes faons dont il est suivi. (*a*) Peu-à-peu nous vîmes plus distinctement les côtes de cette île, qui se présentoient à nos yeux comme un amphithéâtre. Autant que la terre de Cypre nous avoit paru négligée et inculte, autant celle de Crete se montroit fertile et ornée de tous les fruits, par le travail de ses habitans.

De tous côtés nous remarquions des villages bien bâtis, des bourgs qui égaloient des villes, et des villes superbes. Nous ne trouvions aucun champ où la main du diligent laboureur ne fût imprimée; partout la charrue avoit laissé de creux sillons: les ronces, les épines, et toutes les plantes qui occupent inutilement la terre, sont inconnues en ce pays. Nous considérions avec plaisir les creux

vallons où les troupeaux de bœufs mugissoient dans les gras herbages le long des ruisseaux, les moutons paissant sur le penchant d'une colline ; les vastes campagnes couvertes de jaunes épis, riches dons de la féconde Cérès ; enfin les montagnes ornées de pampres et de grappes d'un raisin déja coloré qui promettoit aux vendangeurs les doux présents de Bacchus pour charmer les soucis des hommes.

Mentor nous dit qu'il avoit été autrefois en Crete, et il nous expliqua ce qu'il en connoissoit. Cette île, disoit-il, admirée de tous les étrangers, et fameuse par ses cent villes, nourrit sans peine tous ses habitans, quoiqu'ils soient innombrables. C'est que la terre ne se lasse jamais de répandre ses biens sur ceux qui la cultivent. Son sein fécond ne peut s'épuiser ; plus il y a d'hommes dans un pays, pourvu qu'ils soient laborieux, plus ils jouissent de l'abondance. Ils n'ont jamais besoin d'être jaloux les uns des autres : la terre, cette bonne mere, multiplie ses dons selon le nombre de ses enfans qui méritent ses fruits par leur travail. L'ambition et l'avarice des hommes sont les seules sources de leur malheur : les hommes veulent tout avoir, et

ils se rendent malheureux par le desir du superflu (*b*); s'ils vouloient vivre simplement, et se contenter de satisfaire aux vrais besoins, on verroit partout l'abondance, la joie, la paix et l'union.

C'est ce que Minos, le plus sage et le meilleur de tous les rois, avoit compris. Tout ce que vous verrez de plus merveilleux dans cette ile est le fruit de ses loix. L'éducation qu'il faisoit donner aux enfants rend les corps sains et robustes : on les accoutume d'abord à une vie simple, frugale et laborieuse : on suppose que toute volupté amollit le corps et l'esprit (*c*); on ne leur propose jamais d'autre plaisir que celui d'être invincibles par la vertu, et d'acquérir beaucoup de gloire. On ne met pas seulement ici le courage à mépriser la mort dans les dangers de la guerre, mais encore à fouler aux pieds les trop grandes richesses et les plaisirs honteux. Ici on punit trois vices qui sont impunis chez les autres peuples ; l'ingratitude, la dissimulation, et l'avarice.

Pour le faste et la mollesse, on n'a jamais besoin de les réprimer ; car ils sont inconnus en Crete. Tout le monde y travaille, et personne ne songe à s'y enrichir ; chacun se

croit assez payé de son travail par une vie douce et réglée, où l'on jouit en paix et avec abondance de tout ce qui est véritablement nécessaire à la vie. On n'y souffre ni meubles précieux, ni habits magnifiques, ni festins délicieux, ni palais dorés. Les habits sont de laine fine et de belles couleurs, mais tout unis et sans broderie. Les repas y sont sobres; on y boit peu de vin : le bon pain en fait la principale partie, avec les fruits que les arbres offrent comme d'eux-mêmes, et le lait des troupeaux. (*d*) Tout au plus on y mange un peu de grosse viande sans ragoût; encore même a-t-on soin de réserver ce qu'il y a de meilleur dans les grands troupeaux de bœufs, pour faire fleurir l'agriculture. Les maisons y sont propres, commodes, riantes, mais sans ornements. La superbe architecture n'y est pas ignorée; mais elle est réservée pour les temples des dieux : et les hommes n'oseroient avoir des maisons semblables à celles des immortels. Les grands biens des Crétois sont la santé, la force, le courage, la paix et l'union des familles, la liberté de tous les citoyens, l'abondance des choses nécessaires, le mépris des superflues, l'habitude du travail et l'horreur de l'oisiveté,

l'émulation pour la vertu, la soumission aux loix, et la crainte des justes dieux.

Je lui demandai en quoi consistoit l'autorité du roi ; et il me répondit : Il peut tout sur les peuples ; mais les loix peuvent tout sur lui. Il a une puissance absolue pour faire le bien, et les mains liées dès qu'il veut faire le mal. Les loix lui confient les peuples comme le plus précieux de tous les dépôts, à condition qu'il sera le pere de ses sujets. Elles veulent qu'un seul homme serve, par sa sagesse et par sa modération, à la félicité de tant d'hommes, et non pas que tant d'hommes servent, par leur misere et par leur servitude lâche, à flatter l'orgueil et la mollesse d'un seul homme. Le roi ne doit rien avoir au-dessus des autres, excepté ce qui est nécessaire ou pour le soulager dans ses pénibles fonctions, ou pour imprimer aux peuples le respect de celui qui doit soutenir les loix. D'ailleurs le roi doit être plus sobre ; plus ennemi de la mollesse, plus exempt de faste et de hauteur, qu'aucun autre. Il ne doit point avoir plus de richesses et de plaisirs, mais plus de sagesse, de vertu et de gloire, que le reste des hommes. Il doit être au-dehors le défenseur de la patrie, en com-

mandant les armées ; et au-dedans le juge des peuples, pour les rendre bons, sages et heureux. Ce n'est point pour lui-même que les dieux l'ont fait roi ; il ne l'est que pour être l'homme des peuples : c'est aux peuples qu'il doit tout son temps, tous ses soins, toute son affection ; et il n'est digne de la royauté qu'autant qu'il s'oublie lui-même pour se sacrifier au bien public.

Minos n'a voulu que ses enfants régnassent après lui qu'à condition qu'ils régneroient suivant ces maximes : il aimoit encore plus son peuple que sa famille. C'est par une telle sagesse qu'il a rendu la Crete si puissante et si heureuse ; c'est par cette modération qu'il a effacé la gloire de tous les conquérants qui veulent faire servir les peuples à leur propre grandeur, c'est-à-dire à leur vanité ; enfin, c'est par sa justice qu'il a mérité d'être, aux enfers, le souverain juge des morts.

Pendant que Mentor faisoit ce discours, nous abordâmes dans l'île. Nous vîmes le fameux labyrinthe, ouvrage des mains de l'ingénieux Dédale, et qui étoit une imitation du grand labyrinthe que nous avions vu en Egypte. Pendant que nous considérions

ce curieux édifice, nous vîmes le peuple qui couvroit le rivage, et qui accouroit en foule dans un lieu assez voisin du bord de la mer. Nous demandâmes la cause de leur empressement; et voici ce qu'un Crétois, nommé Nausicrate, nous raconta:

Idoménée, fils de Deucalion et petit-fils de Minos, dit-il, étoit allé, comme les autres rois de la Grece, au siege de Troie. Après la ruine de cette ville, il fit voile pour revenir en Crete; mais la tempête fut si violente, que le pilote de son vaisseau, et tous les autres, qui étoient expérimentés dans la navigation, crurent que leur naufrage étoit inévitable. Chacun avoit la mort devant les yeux; chacun voyoit les abymes ouverts pour l'engloutir; chacun déploroit son malheur, n'espérant pas même le triste repos des ombres qui traversent le Styx après avoir reçu la sépulture. Idoménée, levant les yeux et les mains vers le ciel, invoquoit Neptune: O puissant dieu, s'écrioit-il, toi qui tiens l'empire des ondes, daigne écouter un malheureux: si tu me fais revoir l'île de Crete malgré la fureur des vents, je t'immolerai la premiere tête qui se présentera à mes yeux.

Cependant son fils, impatient de revoir

son pere, se hâtoit d'aller au-devant de lui pour l'embrasser: malheureux, qui ne savoit pas que c'étoit courir à sa perte ! Le pere échappé à la tempête arrivoit dans le port desiré; il remercioit Neptune d'avoir écouté ses vœux: mais bientôt il sentit combien ses vœux lui étoient funestes. Un pressentiment de son malheur lui donnoit un cuisant repentir de son vœu indiscret; il craignoit d'arriver parmi les siens, et il appréhendoit de revoir ce qu'il avoit de plus cher au monde. Mais la cruelle Némésis, déesse impitoyable qui veille pour punir les hommes et sur-tout les rois orgueilleux, poussoit d'une main fatale et invisible Idoménée. Il arrive: à peine ose-t-il lever les yeux. Il voit son fils: il recule, saisi d'horreur; ses yeux cherchent, mais en vain, quelque autre tête moins chere qui puisse lui servir de victime.

Cependant le fils se jette à son cou, et est tout étonné que son pere réponde si mal à sa tendresse; il le voit fondant en larmes. O mon pere ! dit-il, d'où vient cette tristesse? Après une si longue absence êtes-vous fâché de vous revoir dans votre royaume, et de faire la joie de votre fils? Qu'ai-je fait? vous détournez vos yeux de peur de me voir ! Le

pere, accablé de douleur, ne répondit rien. Enfin, après de profonds soupirs, il dit (*) : Ah ! Neptune, que t'ai-je promis ! à quel prix m'as-tu garanti du naufrage ! rends-moi aux vagues et aux rochers qui doivent, en me brisant, finir ma triste vie ; laisse vivre mon fils. O dieu cruel ! tiens voilà mon sang, épargne le sien. En parlant ainsi il tira son épée pour se percer ; mais ceux qui étoient autour de lui arrêterent sa main.

Le vieillard Sophronyme, interprete des volontés des dieux, lui assura qu'il pourroit contenter Neptune sans donner la mort à son fils. Votre promesse, disoit-il, a été imprudente : les dieux ne veulent point être honorés par la cruauté : gardez-vous bien d'ajouter à la faute de votre promesse celle de l'accomplir contre les loix de la nature. Offrez à Neptune cent taureaux plus blancs que la neige : faites couler leur sang autour de son autel couronné de fleurs ; faites fumer un doux encens en l'honneur de ce dieu.

Idoménée écoutoit ce discours la tête baissée et sans répondre ; la fureur étoit allumée dans ses yeux ; son visage pâle et défiguré changeoit à tout moment de couleur ; on voyoit ses membres tremblants. Cependant

son fils lui disoit : Me voici, mon pere ; votre fils est prêt à mourir pour appaiser le dieu ; n'attirez pas sur vous sa colere ; je meurs content puisque ma mort vous aura garanti de la vôtre. Frappez, mon pere ; ne craignez point de trouver en moi un fils indigne de vous, qui craigne de mourir.

En ce moment Idoménée tout hors de lui, et comme déchiré par les furies infernales, surprend tous ceux qui l'observoient de près; il enfonce son épée dans le cœur de cet enfant : il la retire toute fumante et pleine de sang pour la plonger dans ses propres entrailles ; il est encore une fois retenu par ceux qui l'environnent.

L'enfant tombe dans son sang ; ses yeux se couvrent des ombres de la mort ; il les entr'ouvre à la lumiere, mais à peine l'a-t-il trouvée, qu'il ne peut plus la supporter. Tel qu'un beau lys au milieu des champs, coupé dans sa racine par le tranchant de la charrue, languit et ne se sontient plus ; il n'a point encore perdu cette vive blancheur et cet éclat qui charme les yeux, mais la terre ne le nourrit plus, et sa vie est éteinte : ainsi le fils d'Idoménée, comme une jeune et tendre fleur, est cruellement moissonné dès son premier âge.

Digitized by Google

Le père, dans l'excès de sa douleur, devient insensible; il ne sait où il est, ni ce qu'il a fait, ni ce qu'il doit faire; il marche chancelant vers la ville, et demande son fils.

Cependant le peuple, touché de compassion pour l'enfant et d'horreur pour l'action barbare du père, s'écrie que les dieux justes l'ont livré aux furies. La fureur leur fournit des armes; ils prennent des bâtons et des pierres, la discorde souffle dans tous les cœurs un venin mortel. Les Crétois, les sages Crétois, oublient la sagesse qu'ils ont tant aimée; ils ne reconnoissent plus le petit-fils du sage Minos. Les amis d'Idoménée ne trouvent plus de salut pour lui qu'en le ramenant vers ses vaisseaux: ils s'embarquent avec lui; ils fuient à la merci des ondes. Idoménée, revenant à soi, les remercie de l'avoir arraché d'une terre qu'il a arrosée du sang de son fils, et qu'il ne sauroit plus habiter. Les vents les conduisent vers l'Hespérie, et ils vont fonder un nouveau royaume dans le pays des Salentins.

Cependant les Crétois, n'ayant plus de roi pour les gouverner, ont résolu d'en choisir un qui conserve dans leur pureté les loix établies. Voici les mesures qu'ils ont prises

pour faire ce choix. Tous les principaux citoyens des cent villes sont assemblés ici. On a déja commencé par des sacrifices ; on a assemblé tous les sages les plus fameux des pays voisins pour examiner la sagesse de ceux qui paroîtront dignes de commander. On a préparé des jeux publics où tous les prétendants combattront ; car on veut donner pour prix la royauté à celui qu'on jugera vainqueur de tous les autres et pour l'esprit et pour le corps. On veut un roi dont le corps soit fort et adroit, et dont l'âme soit ornée de la sagesse et de la vertu. On appelle ici tous les étrangers.

Après nous avoir raconté toute cette histoire étonnante, Nausicrate nous dit : Hâtez-vous donc, ô étrangers, de venir dans notre assemblée : vous combattrez avec les autres ; et si les dieux destinent la victoire à l'un de vous, il régnera en ce pays. Nous le suivîmes, sans aucun désir de vaincre, mais par la seule curiosité de voir une chose si extraordinaire.

(ſ) Nous arrivâmes à une espece de cirque très-vaste, environné d'une épaisse forêt : le milieu du cirque étoit une arene préparée pour les combattants : elle étoit bordée

par un grand amphithéâtre d'un gazon frais sur lequel étoit assis et rangé un peuple innombrable. Quand nous arrivâmes on nous reçut avec honneur ; car les Crétois sont les peuples du monde qui exercent le plus noblement et avec le plus de religion l'hospitalité. On nous fit asseoir, et on nous invita à combattre. Mentor s'en excusa sur son âge, et Hazael sur sa foible santé.

Ma jeunesse et ma vigueur m'ôtoient toute excuse : je jetai néanmoins un coup d'œil sur Mentor pour découvrir sa pensée : et j'apperçus qu'il souhaitoit que je combattisse. J'acceptai donc l'offre qu'on me faisoit. Je me dépouillai de mes habits ; on fit couler des flots d'huile douce et luisante sur tous les membres de mon corps ; et je me mêlai parmi les combattants. On dit de tous côtés que c'étoit le fils d'Ulysse qui étoit venu pour tâcher de remporter le prix ; et plusieurs Crétois, qui avoient été à Ithaque pendant mon enfance, me reconnurent.

Le premier combat fut celui de la lutte. Un Rhodien d'environ trente-cinq ans surmonta tous les autres qui oserent se présenter à lui. Il étoit encore dans toute la vigueur de la jeunesse : ses bras étoient nerveux et

bien nourris ; au moindre mouvement qu'il faisoit on voyoit tous ses muscles : il étoit également souple et fort. Je ne lui parus pas digne d'être vaincu ; et, regardant avec pitié ma tendre jeunesse, il voulut se retirer : mais je me présentai à lui. Alors nous nous saisimes l'un l'autre ; nous nous serrâmes à perdre la respiration. Nous étions épaule contre épaule, pied contre pied, tous les nerfs tendus, et les bras entrelacés comme des serpents, chacun s'efforçant d'enlever de terre son ennemi. Tantôt il essayoit de me surprendre en me poussant du côté droit, tantôt il s'efforçoit de me pencher du côté gauche. Pendant qu'il me tâtoit ainsi, je le poussai avec tant de violence que ses reins plierent : il tomba sur l'arene, et m'entraina sur lui. En vain il tâcha de me mettre dessous : je le tins immobile sous moi. Tout le peuple cria : Victoire au fils d'Ulysse ! Et j'aidai au Rhodien confus à se relever.

Le combat du ceste fut plus difficile. Le fils d'un riche citoyen de Samos avoit acquis une haute réputation dans ce genre de combat. Tous les autres lui céderent ; il n'y eut que moi qui espérai la victoire. D'abord il me donna dans la tête, et puis dans l'esto-

mac, des coups qui me firent vomir le sang, et qui répandirent sur mes yeux un épais nuage. Je chancelai ; il me pressoit, et je ne pouvois plus respirer : mais je fus ranimé par la voix de Mentor, qui me crioit : O fils d'Ulysse, seriez vous vaincu ! La colere me donna de nouvelles forces ; j'évitai plusieurs coups dont j'aurois été accablé. Aussitôt que le Samien m'avoit porté un faux coup et que son bras s'alongeoit en vain, je le surprenois dans cette posture penchée. Déja il reculoit, quand je haussai mon ceste pour tomber sur lui avec plus de force : il voulut esquiver ; et perdant l'équilibre, il me donna le moyen de le renverser. A peine fut-il étendu par terre, que je lui tendis la main pour le relever. Il se redressa lui-même, couvert de poussiere et de sang : sa honte fut extrême ; mais il n'osa renouveler le combat.

Aussitôt on commença la course des chariots, que l'on distribua au sort. Le mien se trouva le moindre pour la légéreté des roues et pour la vigueur des chevaux. Nous partons : un nuage de poussiere vole et couvre le ciel. Au commencement je laissai les autres passer devant moi. Un jeune Lacédémonien, nommé Crantor, laissoit d'abord tous

les autres derriere lui. Un Crétois, nommé Polyclete, le suivoit de près. Hippomaque, parent d'Idoménée, et qui aspiroit à lui succéder, lachant les rênes à ses chevaux fumant de sueur, étoit tout penché sur leurs crins flottants; et le mouvement des roues de son charriot étoit si rapide, qu'elles paroissoient immobiles comme les ailes d'un aigle qui fend les airs. Mes chevaux s'animerent et se mirent peu-à-peu en haleine; je laissai loin derriere moi presque tous ceux qui étoient partis avec tant d'ardeur. Hippomaque, parent d'Idoménée, poussant trop ses chevaux, le plus vigoureux s'abattit, et par sa chûte il ôta à son maître l'espérance de régner.

Polyclete, se penchant trop sur ses chevaux, ne put se tenir ferme dans une secousse; il tomba, les rênes lui échapperent; et il fut trop heureux de pouvoir éviter la mort. Crantor, voyant avec des yeux pleins d'indignation que j'étois tout auprès de lui, redoubla son ardeur: tantôt il invoquoit les dieux et leur promettoit de riches offrandes, tantôt il parloit à ses chevaux pour les animer. Il craignoit que je ne passasse entre la borne et lui; car mes chevaux mieux menagés que les siens, étoient en état de le de-

vancer : il ne lui restoit plus d'autre ressource que celle de me fermer le passage. Pour y réussir, il hasarda de se briser contre la borne ; il y brisa effectivement sa roue. Je ne songeai qu'à faire promptement le tour pour n'être pas engagé dans son désordre ; et il me vit un moment après au bout de la carriere. Le peuple s'écria encore une fois : Victoire au fils d'Ulysse ! c'est lui que les dieux destinent à régner sur nous !

Cependant les plus illustres et les plus sages d'entre les Crétois nous conduisirent dans un bois antique et sacré, reculé de la vue des hommes profanes, où les vieillards que Minos avoit établis juges du peuple et gardes des lois nous assemblerent. Nous étions les mêmes qui avions combattu dans les jeux ; nul autre n'y fut admis. Les sages ouvrirent le livre où toutes les loix de Minos sont recueillies. Je me sentis saisi de respect et de honte quand j'approchai de ces vieillards que l'âge rendoit vénérables sans leur ôter la vigueur de l'esprit. Ils étoient assis avec ordre, et immobiles dans leurs places : leurs cheveux étoient blancs ; plusieurs n'en avoient presque plus. On voyoit reluire sur leurs visages graves une sagesse douce et tranquille :

ils ne se pressoient point de parler; ils ne disoient que ce qu'ils avoient résolu de dire. Quand ils étoient d'avis différents, ils étoient si modérés à soutenir ce qu'ils pensoient de part et d'autre, qu'on auroit cru qu'ils étoient tous d'une même opinion. La longue expérience des choses passées, et l'habitude du travail, leur donnoient de grandes vues sur toutes choses; mais ce qui perfectionnoit le plus leur raison, c'étoit le calme de leur esprit délivré des folles passions et des caprices de la jeunesse. La sagesse toute seule agissoit en eux, et le fruit de leur longue vertu étoit d'avoir si bien dompté leurs humeurs, qu'ils goûtoient sans peine le doux et noble plaisir d'écouter la raison. En les admirant je souhaitai que ma vie put s'accourcir pour arriver tout-à-coup à une si estimable vieillesse. Je trouvois la jeunesse malheureuse d'être si impétueuse et si éloignée de cette vertu si éclairée et si tranquille.

Le premier d'entre ces vieillards ouvrit le livre des loix de Minos. C'étoit un grand livre qu'on tenoit d'ordinaire renfermé dans une cassette d'or avec des parfums. Tous ces vieillards le baiserent avec respect : car ils disent qu'après les dieux, de qui les bonnes

loix viennent, rien ne doit être si sacré aux hommes que les loix destinées à les rendre bons, sages et heureux. Ceux qui ont dans leurs mains les loix pour gouverner les peuples doivent toujours se laisser gouverner eux-mêmes par les loix. C'est la loi et non pas l'homme qui doit régner. Tel étoit le discours de ces sages. Ensuite celui qui présidoit proposa trois questions, qui devoient être décidées par les maximes de Minos.

La premiere question étoit de savoir quel est le plus libre de tous les hommes. Les uns répondirent que c'étoit un roi qui avoit sur son peuple un empire absolu, et qui étoit victorieux de tous ses ennemis. D'autres soutinrent que c'étoit un homme si riche qu'il pouvoit contenter tous ses desirs. D'autres dirent que c'étoit un homme qui ne se marioit point, et qui voyageoit pendant toute sa vie en divers pays sans jamais être assujetti aux loix d'aucune nation. D'autres s'imaginerent que c'étoit un barbare, qui, vivant de sa chasse au milieu des bois, étoit indépendant de toute police et de tout besoin. D'autres crurent que c'étoit un homme nouvellement affranchi, parce qu'en sortant des rigueurs de la servitude il jouissoit plus

qu'aucun autre des douceurs de la liberté. D'autres enfin s'aviserent de dire que c'étoit un homme mourant, parce que la mort le délivroit de tout, et que tous les hommes ensemble n'avoient plus aucun pouvoir sur lui.

Quand mon rang fut venu, je n'eus pas de peine à répondre, parce que je n'avois pas oublié ce que Mentor m'avoit dit souvent. Le plus libre de tous les hommes, répondis-je (*g*), est celui qui peut être libre dans l'esclavage même. En quelque pays et en quelque condition qu'on soit, on est très-libre pourvu qu'on craigne les dieux, et qu'on ne craigne qu'eux. En un mot, l'homme véritablement libre est celui qui, dégagé de toute crainte et de tout désir, n'est soumis qu'aux dieux et à sa raison. Les vieillards s'entre-regardèrent en souriant, et furent surpris de voir que ma réponse fût précisément celle de Minos.

Ensuite on proposa la seconde question en ces termes : Quel est le plus malheureux de tous les hommes ? Chacun disoit ce qui lui venoit dans l'esprit. L'un disoit : C'est un homme qui n'a ni biens, ni santé, ni honneur. Un autre disoit : C'est un homme qui n'a aucun ami. D'autres soutenoient que

c'est un homme qui a des des enfants ingrats et indignes de lui. Il vint un sage de Lesbos qui dit : Le plus malheureux de tous les hommes est celui qui croit l'être : car le malheur dépend moins des choses qu'on souffre, que de l'impatience avec laquelle on augmente son malheur.

A ces mots toute l'assemblée se récria : on applaudit ; et chacun crut que ce sage Lesbien remporteroit le prix sur cette question. Mais on me demanda ma pensée ; et (*h*) je répondis, suivant les maximes de Mentor : Le plus malheureux de tous les hommes est un roi qui croit être heureux en rendant les autres hommes misérables. Il est doublement malheureux par son aveuglement : ne connoissant pas son malheur, il ne peut s'en guérir ; il craint même de le connoître. La vérité ne peut percer la foule des flatteurs pour aller jusqu'à lui. Il est tyrannisé par ses passions ; il ne connoît point ses devoirs ; il n'a jamais goûté le plaisir de faire le bien, ni senti les charmes de la pure vertu. Il est malheureux, et digne de l'être : son malheur augmente tous les jours ; il court à sa perte ; et les dieux se préparent à le confondre par une punition éternelle. Toute l'assemblée avoua

que j'avois vaincu le sage Lesbien ; et les vieillards déclarerent que j'avois rencontré le vrai sens de Minos.

Pour la troisieme question, on demanda : Lequel des deux est préférable (*i*) ; d'un côté, un roi conquérant et invincible dans la guerre ; de l'autre, un roi sans expérience de la guerre, mais propre à policer sagement les peuples dans la paix ? La plupart répondirent que le roi invincible dans la guerre étoit préférable. A quoi sert, disoient-ils, d'avoir un roi qui sache bien gouverner en paix, s'il ne sait pas défendre le pays quand la guerre vient ? les ennemis le vaincront et réduiront son peuple en servitude. D'autres soutenoient, au contraire, que le roi pacifique seroit meilleur, parce qu'il craindroit la guerre et l'éviteroit par ses soins. D'autres disoient qu'un roi conquérant travailleroit à la gloire de son peuple aussi-bien qu'à la sienne, et qu'il rendroit ses sujets maîtres des autres nations ; au lieu qu'un roi pacifique les tiendroit dans une honteuse lâcheté. On voulut savoir mon sentiment. Je répondis ainsi :

Un roi qui ne sait gouverner que dans la paix ou dans la guerre, et qui n'est pas capable de conduire son peuple dans ces deux

états, n'est qu'à demi roi. Mais si vous comparez un roi qui ne sait que la guerre à un roi sage qui, sans savoir la guerre, est capable de la soutenir dans le besoin par ses généraux, je le trouve préférable à l'autre. Un roi entièrement tourné à la guerre voudroit toujours la faire pour étendre sa domination et sa gloire propre ; il ruineroit son peuple. A quoi sert-il à un peuple que son roi subjugue d'autres nations, si on est malheureux sous son regne ? D'ailleurs les longues guerres entraînent toujours après elles beaucoup de désordres ; les victorieux mêmes se déreglent pendant ces temps de confusion. Voyez ce qu'il en coûte à la Grece pour avoir triomphé de Troie ; elle a été privée de ses rois pendant plus de dix ans. Lorsque tout est en feu par la guerre, les loix, l'agriculture, les arts, languissent. Les meilleurs princes mêmes, pendant qu'ils ont une guerre à soutenir, sont contraints de faire le plus grand des maux, qui est de tolérer la licence, et de se servir des méchants. Combien y a-t-il de scélérats qu'on puniroit pendant la paix, et dont on a besoin de récompenser l'audace dans les désordres de la guerre ! Jamais aucun peuple n'a eu un

roi conquérant sans avoir beaucoup souffert de son ambition. Un conquérant, enivré de sa gloire, ruine presque autant sa nation victorieuse que les nations vaincues. Un prince qui n'a point les qualités nécessaires pour la paix ne peut faire goûter à ses sujets les fruits d'une guerre heureusement finie : il est comme un homme qui défendroit son champ contre son voisin, et qui usurperoit celui du voisin même, mais qui ne sauroit ni labourer ni semer pour recueillir aucune moisson. Un tel homme semble né pour détruire, pour ravager, pour renverser le monde, et non pour rendre un peuple heureux par un sage gouvernement.

Venons maintenant au roi pacifique. Il est vrai qu'il n'est pas propre à de grandes conquêtes, c'est-à-dire qu'il n'est pas né pour troubler le bonheur de son peuple en voulant vaincre les autres nations que la justice ne lui a pas soumises : mais s'il est véritablement propre à gouverner en paix, il a toutes les qualités nécessaires pour mettre son peuple en sûreté contre ses ennemis. Voici comment : Il est juste, modéré, et commode à l'égard de ses voisins ; il n'entreprend jamais contre eux rien qui puisse troubler la paix :

Digitized by Google

il est fidele dans ses alliances. Ses alliés l'aiment, ne le craignent point, et ont une entiere confiance en lui. S'il a quelque voisin inquiet, hautain et ambitieux, tous les autres rois voisins, qui craignent ce voisin inquiet, et qui n'ont aucune jalousie du roi pacifique, se joignent à ce bon roi pour l'empêcher d'être opprimé. Sa probité, sa bonne foi, sa modération, le rendent l'arbitre de tous les états qui environnent le sien. Pendant que le roi entreprenant est odieux à tous les autres, et sans cesse exposé à leurs ligues, celui-ci a la gloire d'être comme le pere et le tuteur de tous les autres rois. Voilà les avantages qu'il a au-dehors.

Ceux dont il jouit au-dedans sont encore plus solides. Puisqu'il est propre à gouverner en paix, je suppose qu'il gouverne par les plus sages lois. Il retranche le faste, la mollesse et tous les arts qui ne servent qu'à flatter les vices : il fait fleurir les autres arts qui sont utiles aux véritables besoins de la vie ; surtout il applique ses sujets à l'agriculture. Par-là il les met dans l'abondance des choses nécessaires. Ce peuple laborieux, simple dans ses mœurs, accoutumé à vivre de peu, gagnant facilement sa vie par la culture de

ses terres, se multiplie à l'infini. Voilà dans ce royaume un peuple innombrable, mais un peuple sain, vigoureux, robuste, qui n'est point amolli par les voluptés, qui est exercé à la vertu, qui n'est point attaché aux douceurs d'une vie lâche et délicieuse, qui sait mépriser la mort, qui aimeroit mieux mourir que de perdre cette liberté qu'il goûte sous un sage roi appliqué à ne régner que pour faire régner la raison. Qu'un conquérant voisin attaque ce peuple, il ne le trouvera peut-être pas assez accoutumé à camper, à se ranger en bataille, ou à dresser des machines pour assiéger une ville : mais il le trouvera invincible par sa multitude, par son courage, par sa patience dans les fatigues, par son habitude de souffrir la pauvreté, par sa vigueur dans les combats, et par une vertu que les mauvais succès mêmes ne peuvent abattre. D'ailleurs, si ce roi n'est pas assez expérimenté pour commander lui-même ses armées, il les fera commander par des gens qui en seront capables ; et il saura s'en servir sans perdre son autorité. Cependant il tirera du secours de ses alliés : ses sujets aimeront mieux mourir que de passer sous la domination d'un autre roi

violent et injuste : les dieux mêmes combattront pour lui. Voyez quelles ressources il aura au milieu des plus grands périls !

Je conclus donc que le roi pacifique qui ignore la guerre est un roi très-imparfait, puisqu'il ne sait point remplir une de ses plus grandes fonctions, qui est de vaincre ses ennemis : mais j'ajoute qu'il est néanmoins infiniment supérieur au roi conquérant qui manque des qualités nécessaires dans la paix, et qui n'est propre qu'à la guerre.

J'apperçus dans l'assemblée beaucoup de gens qui ne pouvoient goûter cet avis ; car (*k*) la plupart des hommes, éblouis par les choses éclatantes, comme les victoires et les conquêtes, les préferent à ce qui est simple, tranquille et solide, comme la paix et la bonne police des peuples. Mais tous les vieillards déclarerent que j'avois parlé comme Minos.

Le premier de ces vieillards s'écria : Je vois l'accomplissement d'un oracle d'Apollon, connu dans toute notre île. Minos avoit consulté le dieu pour savoir combien de temps sa race régneroit suivant les lois qu'il venoit d'établir. Le dieu lui répondit : Les tiens cesseront de régner quand un étranger entrera dans ton

île pour y faire régner tes loix. Nous avions craint que quelque étranger ne vînt faire la conquête de l'île de Crete : mais le malheur d'Idoménée, et la sagesse du fils d'Ulysse qui entend mieux que nul autre mortel les lois de Minos, nous montrent le sens de l'oracle. Que tardons-nous à couronner celui que les destins nous donnent pour roi ?

FIN DU LIVRE CINQUIEME.

Digitized by Google

NOTES

DE L'ÉDITEUR.

(*a*) C'est des Crétois que la Grece a pris les deux sciences fondamentales d'un état, celle des loix et celle des armes ; l'antiquité paroît autoriser tout ce que l'auteur dit de merveilleux de cette île.

(*b*) C'est la principale leçon qu'ont donné les anciens poëtes, et l'on peut dire que c'est à cet article que se réduit toute la morale d'Homere ; aussi Horace qui l'avoit bien approfondie, ne craint point de l'élever au-dessus de celle de Crysipe, de Crantor, et de la sévere école de Zénon.

(*c*) C'est nourrir les passions des enfants, que de leur donner pour récompense ce qu'il faut leur apprendre à mépriser ; tout ce que les Lacédémoniens accordoient aux jeunes gens qui se disinguoient dans les Gyldas, se réduisoit à la préséance sur ceux qu'ils avoient surpassés.

(*d*) C'est ainsi que dans l'Iliade est servie la table d'Agamemnon, d'Achille et des autres héros ; il est aisé de reconnoître où l'auteur a puisé ses idées.

(*e*) Un des plus grands abus que l'on puisse faire de la religion, c'est de pactiser avec le ciel, et de mettre à prix les graces qu'on lui demande ; c'est faire de la religion un sordide commerce, et un indigne trafic.

Digitized by Google

(*f*) Les grands événemens du poëme épique occupent le lecteur; Homere et Virgile ont eu l'art de le délasser par la description des jeux; dans la circonstance où l'auteur les place, il les releve et les rend dignes de la majesté de l'épopée.

(*g*) L'homme le plus libre est celui dont la liberté approche le plus de celle de l'Être suprême; c'est par conséquent celui qui n'obéit qu'à la raison. Sur ce principe donc on ne peut disconvenir que l'esclave Épictete étoit plus libre que son maître Épaphrodite.

(*h*) L'auteur ne s'éloigne jamais des principes de sa noble philosophie: le plus malheureux est toujours, selon lui, le plus coupable, parce que, dans son sistême, il ne connoît d'autre félicité que la vertu, ni d'autre malheur que le crime; la douleur et le plaisir ne sont tout au plus, selon lui, que des biens et des maux subalternes.

(*i*) Homere réunit ces deux qualités dans Agamemnon. Le sceptre, dit ce poëte, avoit passé des mains de Jupiter dans les siennes; c'est-à-dire, qu'il conduit son peuple avec la bonté du pere des dieux et des hommes; ses armes sont plus redoutables que celles du dieu Mars. Nous avons vu Louis le grand, au même temps qu'il reculoit les frontieres de son royaume, élever les arts à un point de perfection qui servira de modele à la postérité, et faire goûter les fruits les plus précieux de la paix dans le sein même de la guerre.

(*k*) Les peuples, dit Guichardin, accuserent Fer-

Digitized by Google

dinand d'avarice, parce qu'ils sont assez aveugles pour préférer le faste et la prodigalité d'un roi qui les opprime, à la sage économie de celui qui ménage leur substance.

FIN DES NOTES DU LIVRE CINQUIEME.

Digitized by Google

SOMMAIRE

DU LIVRE SIXIEME.

Télémaque raconte qu'il refusa la royauté de Crete pour retourner en Ithaque : qu'il proposa d'élire Mentor, qui refusa aussi le diadême : qu'enfin l'assemblée pressant Mentor de choisir pour toute la nation, il leur avoit exposé ce qu'il venoit d'apprendre des vertus d'Aristodeme, qui fut proclamé roi au même moment : qu'ensuite Mentor et lui s'étoient embarqués pour aller en Ithaque ; mais que Neptune, pour consoler Vénus irritée, leur avoit fait faire le naufrage après lequel la déesse Calypso venoit de les recevoir dans son île.

Digitized by Google

LIV. VI.

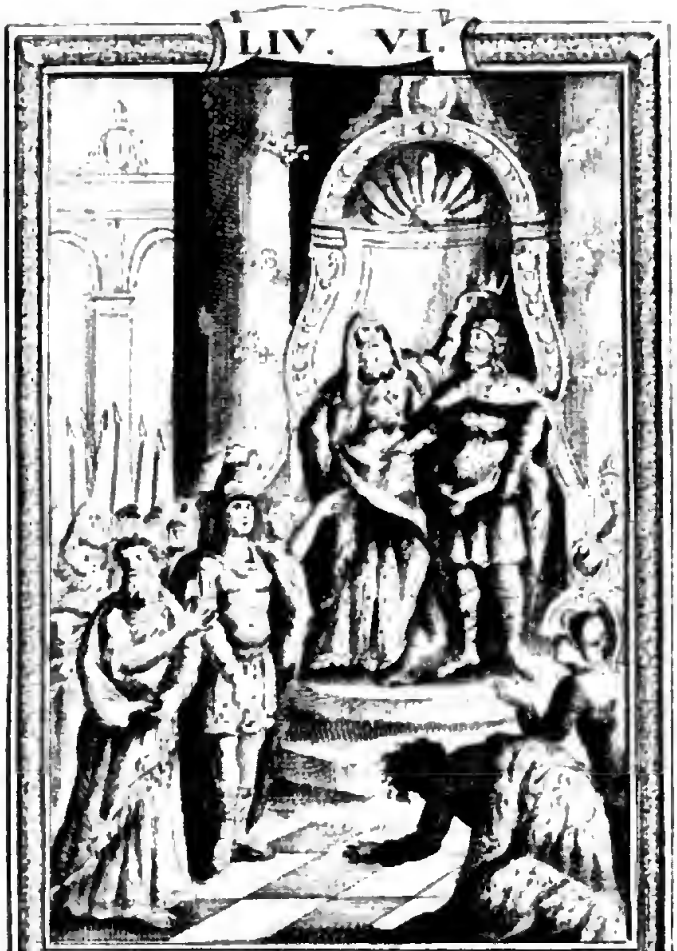

les Crétois veulent choisir Télémaque pour Roi.

NAPOLI
BIBLIOTECA NAZIONALE

LIVRE SIXIEME.

Aussitôt les vieillards sortent de l'enceinte du bois sacré ; et le premier, me prenant par la main, annonça au peuple, déja impatient dans l'attente d'une décision, que j'avois remporté le prix. A peine acheva-t-il de parler, qu'on entendit un bruit confus de toute l'assemblée. Chacun pousse des cris de joie. Tout le rivage et toutes les montagnes voisines retentissent de ce cri : Que le fils d'Ulysse, semblable à Minos, regne sur les Crétois !

J'attendis un moment, et je faisois signe de la main pour demander qu'on m'écoutât. Cependant Mentor me disoit à l'oreille : Renoncez-vous à votre patrie ? l'ambition de régner vous fera-t elle oublier Pénélope qui vous attend comme sa derniere espérance, et le grand Ulysse que les dieux avoient résolu de vous rendre ? Ces paroles percerent mon cœur, et me soutinrent contre le vain desir de régner.

Cependant un profond silençe de toute cette tumultueuse assemblée me donna le moyen de parler ainsi : O illustres Crétois ! je ne mérite point de vous commander. L'o-

Digitized by Google

racle qu'on vient de rapporter marque bien que la race de Minos cessera de régner quand un étranger entrera dans cette île, et y fera régner les loix de ce sage roi : mais il n'est pas dit que cet étranger régnera. Je veux croire que je suis cet étranger marqué par l'oracle. J'ai accompli la prédiction, je suis venu dans cette île ; j'ai découvert le vrai sens des loix, et je souhaite que mon explication serve à les faire régner avec l'homme que vous choisirez. Pour moi, je préfere ma patrie, la pauvre petite île d'Ithaque, aux cent villes de Crete, à la gloire et à l'opulence de ce beau royaume. Souffrez que je suive ce que les destins ont marqué. Si j'ai combattu dans vos jeux, ce n'étoit pas dans l'espérance de régner ici ; c'étoit pour mériter votre estime et votre compassion ; c'étoit afin que vous me donnassiez les moyens de retourner promptement au lieu de ma naissance (*a*). J'aime mieux obéir à mon pere Ulysse, et consoler ma mere Pénélope, que de régner sur tous les peuples de l'univers. O Crétois ! vous voyez le fond de mon cœur : il faut que je vous quitte ; mais la mort seule pourra finir ma reconnoissance. Oui, jusques au dernier soupir, Télémaque aimera les

Crétois, et s'intéressera à leur gloire comme à la sienne propre.

A peine eus-je parlé qu'il s'éleva dans l'assemblée un bruit sourd semblable à celui des vagues de la mer qui s'entre-choquent dans une tempête. Les uns disoient (*b*) : Est-ce quelque divinité sous une figure humaine? D'autres soutenoient qu'ils m'avoient vu en d'autres pays, et qu'ils me reconnoissoient. D'autres s'écrioient : Il faut le contraindre de régner ici ! Enfin je repris la parole, et chacun se hâta de se taire, ne sachant si je n'allois point accepter ce que j'avois refusé d'abord. Je leur dis :

Souffrez, ô Crétois, que je vous dise ce que je pense. Vous êtes le plus sage de tous les peuples : mais la sagesse demande, ce me semble, une précaution qui vous échappe. Vous devez choisir (*c*), non pas l'homme qui raisonne le mieux sur les loix, mais celui qui les pratique avec la plus constante vertu. Pour moi je suis jeune, par conséquent sans expérience, exposé à la violence des passions, et plus en état de m'instruire en obéissant pour commander un jour, que de commander maintenant. Ne cherchez donc pas un homme qui ait vaincu les autres

dans les jeux d'esprit et de corps, mais qui se soit vaincu lui même; cherchez un homme qui ait vos loix écrites dans le fond de son cœur, et dont toute la vie soit la pratique de ces loix; que ces actions, plutôt que ses paroles, vous le fassent choisir.

Tous les vieillards, charmés de ce discours, et voyant toujours croître les applaudissements de l'assemblée, me dirent: Puisque les dieux nous ôtent l'espérance de vous voir régner au milieu de nous, du moins aidez-nous à trouver un roi qui fasse régner nos loix. Connoissez-vous quelqu'un qui puisse commander avec cette modération? Je connois, leur dis-je d'abord, un homme de qui je tiens tout ce que vous avez estimé en moi; c'est sa sagesse et non pas la mienne qui vient de parler, et il m'a inspiré toutes les réponses que vous venez d'entendre.

En même temps toute l'assemblée jeta les yeux sur Mentor, que je montrois le tenant par la main. Je racontois les soins qu'il avoit eus de mon enfance, les périls dont il m'avoit délivré, les malheurs qui étoient venus fondre sur moi dès que j'avois cessé de suivre ses conseils.

Digitized by Google

D'abord on ne l'avoit point regardé à cause de ses habits simples et négligés, de sa contenance modeste, de son silence presque continuel, de son air froid et réservé. Mais quand on s'appliqua à le regarder, on découvrit dans son visage je ne sais quoi de ferme et d'élevé : on remarqua la vivacité de ses yeux et la vigueur avec laquelle il faisoit jusqu'aux moindres actions. On le questionna, il fut admiré : on résolut de le faire roi. Il s'en défendit sans s'émouvoir : il dit qu'il préféroit les douceurs d'une vie privée à l'éclat de la royauté ; que les meilleurs rois étoient malheureux en ce qu'ils ne faisoient presque jamais les biens qu'ils vouloient faire, et qu'ils faisoient souvent, par la surprise des flatteurs, les maux qu'ils ne vouloient pas. Il ajouta que si la servitude est misérable, la royauté ne l'est pas moins, puisqu'elle est une servitude déguisée (*d*). Quand on est roi, disoit-il, on dépend de tous ceux dont on a besoin pour se faire obéir. Heureux celui qui n'est point obligé de commander ! Nous ne devons qu'à notre seule patrie, quand elle nous confie l'autorité, le sacrifice de notre liberté pour travailler au bien public.

Alors les Crétois, ne pouvant revenir de leur surprise, lui demanderent quel homme ils devoient choisir. Un homme, répondit-il, qui vous connoisse bien, puisqu'il faudra qu'il vous gouverne, et qui craigne de vous gouverner. Celui qui désire la royauté ne la connoit pas : et comment en remplira-t-il les devoirs, ne les connoissant point ? Il la cherche pour lui : et vous devez désirer un homme qui ne l'accepte que pour l'amour de vous.

Tous les Crétois furent dans une étrange étonnement de voir deux étrangers qui refusoient la royauté, recherchée par tant d'autres ; ils voulurent savoir avec qui ils étoient venus. Nausicrate, qui les avoit conduits depuis le port jusqu'au cirque où l'on célébroit les jeux, leur montra Hazael avec lequel Mentor et moi nous étions venus de l'île Cypre. Mais leur étonnement fut encore bien plus grand quand ils surent que Mentor avoit été esclave d'Hazael ; qu'Hazael, touché de la sagesse et de la vertu de son esclave, en avoit fait son conseil et son meilleur ami ; que cet esclave mis en liberté étoit le même qui venoit de refuser d'être roi, et qu'Hazael étoit venu de Damas en Syrie pour s'instruire

des loix de Minos, tant l'amour de la sagesse remplissoit son cœur.

Les vieillards dirent à Hazael : Nous n'osons vous prier de nous gouverner ; car nous jugeons que vous avez les mêmes pensées que Mentor. Vous méprisez trop les hommes pour vouloir vous charger de les conduire : d'ailleurs vous êtes trop détaché des richesses et de l'éclat de la royauté pour vouloir acheter cet éclat par les peines attachées au gouvernement des peuples. Hazael répondit : Ne croyez pas, ô Crétois, que je méprise les hommes. Non, non : je sais combien il est grand de travailler à les rendre bons et heureux : mais ce travail est rempli de peines et de dangers. L'éclat qui y est attaché est faux, et ne peut éblouir que des ames vaines. La vie est courte ; les grandeurs irritent plus les passions qu'elles ne peuvent les contenter : c'est pour apprendre à me passer de ces faux biens, et non pas pour y parvenir, que je suis venu de si loin. Adieu. Je ne songe qu'à retourner dans une vie paisible et retirée, où la sagesse nourrisse mon cœur, et où les espérances qu'on tire de la vertu pour une autre meilleure vie après la mort me consolent dans les chagrins de la vieillesse.

Si j'avois quelque chose à souhaiter, ce ne seroit pas d'être roi, ce seroit de ne me séparer jamais de ces deux hommes que vous voyez.

Enfin les Crétois s'écrierent, parlant à Mentor : Dites-nous, ô le plus sage et le plus grand de tous les mortels, dites-nous donc qui est-ce que nous pouvons choisir pour notre roi: nous ne vous laisserons point aller que vous ne nous ayez appris le choix que nous devons faire. Il leur répondit : Pendant que j'étois dans la foule des spectateurs, j'ai remarqué un homme qui ne témoignoit aucun empressement : c'est un vieillard assez vigoureux. J'ai demandé quel homme c'étoit, on m'a répondu qu'il s'appelloit Aristodeme. Ensuite j'ai entendu qu'on lui disoit que ses deux enfants étoient au nombre de ceux qui combattoient ; il a paru n'en avoir aucune joie : il a dit que pour l'un il ne lui souhaitoit point les périls de la royauté, et qu'il aimoit trop sa patrie pour consentir que l'autre régnât jamais. Par là j'ai compris que ce pere aimoit d'un amour raisonnable l'un de ses enfants qui a de la vertu, et qu'il ne flattoit point l'autre dans ses déréglements. Ma curiosité augmentant, j'ai demandé quelle

a été la vie de ce vieillard. Un de vos citoyens m'a répondu : il a long-temps porté les armes, et il est couvert de blessures : mais sa vertu sincere et ennemie de la flatterie l'avoit rendu incommode à Idoménée. C'est ce qui empêcha ce roi de s'en servir dans le siege de Troie : il craignit un homme qui lui donneroit de sages conseils qu'il ne pourroit se résoudre à suivre ; il fut même jaloux de la gloire que cet homme ne manqueroit pas d'acquérir bientôt : il oublia tous ses services ; il le laissa ici pauvre, méprisé des hommes grossiers et lâches qui n'estiment que les richesses. Mais, content dans sa pauvreté, il vit gaiement dans un endroit écarté de l'île, où il cultive son champ de ses propres mains. Un de ses fils travaille avec lui ; ils s'aiment tendrement, ils sont heureux. Par leur frugalité et leur travail ils se sont mis dans l'abondance des choses nécessaires à une vie simple. Le sage vieillard donne aux pauvres malades de son voisinage tout ce qui lui reste au-delà de ses besoins et de ceux de son fils. Il fait travailler tous les jeunes gens ; il les exhorte, il les instruit : il juge tous les différends de son voisinage ; il est le pere de toutes les familles. Le mal-

heur de la sienne est d'avoir un second fils qui n'a voulu suivre aucun de ses conseils. Le pere, après avoir long-temps souffert pour tâcher de le corriger de ses vices, l'a enfin chassé ; il s'est abandonné à une folle ambition et à tous les plaisirs.

Voilà, ô Crétois, ce qu'on m'a raconté ; vous devez savoir si ce récit est véritable. Mais si cet homme est tel qu'on le dépeint, pourquoi faire des jeux ? pourquoi assembler tant d'inconnus ? vous avez au milieu de vous un homme qui vous connoît et que vous connoissez ; qui sait la guerre ; qui a montré son courage non seulement contre les fleches et contre les dards, mais contre l'affreuse pauvreté ; qui a méprisé les richesses acquises par la flatterie ; qui aime le travail ; qui sait combien l'agriculture est utile à un peuple ; qui déteste le faste : qui ne se laisse point amollir par un amour aveugle de ses enfants ; qui aime la vertu de l'un, et qui condamne le vice de l'autre ; en un mot, un homme qui est déja le pere du peuple. Voilà votre roi, s'il est vrai que vous désiriez de faire régner chez vous les loix du sage Minos.

Tout le peuple s'écria : Il est vrai, Aristo-

deme est tel que vous le dites ; c'est lui qui est digne de régner. Les vieillards le firent appeller : on le chercha dans la foule, où il étoit confondu avec les derniers du peuple. Il parut tranquille. On lui déclara qu'on le faisoit roi. Il répondit : Je n'y puis consentir qu'à trois conditions (*e*). La premiere, que je quitterai la royauté dans deux ans si je ne vous rends meilleurs que vous n'êtes, et si vous résistez aux loix. La seconde, que je serai libre de continuer une vie simple et frugale. La troisieme, que mes enfants n'auront aucun rang, et qu'après ma mort on les traitera sans distinction, selon leur mérite, comme le reste des citoyens.

A ces paroles il s'éleva dans l'air mille cris de joie. Le diadême fut mis par le chef des vieillards gardes des loix sur la tête d'Aristodeme. On fit des sacrifices à Jupiter et aux autres grands dieux. Aristodeme nous fit des présents, non pas avec la magnificence ordinaire aux rois, mais avec une noble simplicité. Il donna à Hazael les loix de Minos écrites de la main de Minos même : il lui donna aussi un recueil de toute l'histoire de Crete depuis Saturne et l'âge

d'or : il fit mettre dans son vaisseau des fruits de toutes les especes qui sont bonnes en Crete et inconnues dans la Syrie, et lui offrit tous les secours dont il pouvoit avoir besoin.

Comme nous pressions notre départ, il nous fit préparer un vaisseau avec un grand nombre de bons rameurs et d'hommes armés; il y fit mettre des habits pour nous et des provisions. A l'instant même il s'éleva un vent favorable pour aller en Ithaque : ce vent, qui étoit contraire à Hazael, le contraignit d'attendre. Il nous vit partir ; il nous embrassa comme des amis qu'il ne devoit jamais revoir. Les dieux sont justes, disoit-il : ils voient une amitié qui n'est fondée que sur la vertu ; un jour ils nous réuniront ; et ces champs fortunés où l'on dit que les justes jouissent après la mort d'une paix éternelle verront nos ames se rejoindre pour ne se séparer jamais. Oh ! si mes cendres pouvoient aussi être recueillies avec les vôtres ! En prononçant ces mots, il versoit un torrent de larmes, et les soupirs étouffoient sa voix. Nous ne pleurions pas moins que lui ; et il nous conduisit au vaisseau.

Pour Aristodeme, il nous dit : C'est vous

qui venez de me faire roi, souvenez-vous des dangers où vous m'avez mis. Demandez aux dieux qu'ils m'inspirent la vraie sagesse, et que je surpasse autant en modération les autres hommes, que je les surpasse en autorité. Pour moi, je les prie de vous conduire heureusement dans votre patrie, d'y confondre l'insolence de vos ennemis, et de vous y faire voir en paix Ulysse régnant avec sa chere Pénélope. Télémaque, je vous donne un bon vaisseau plein de rameurs et d'hommes armés; ils pourront vous servir contre ces hommes injustes qui persécutent votre mere. O Mentor (*f*)! votre sagesse, qui n'a besoin de rien, ne me laisse rien à désirer pour vous. Allez tous deux, vivez heureux ensemble, souvenez-vous d'Aristodeme: et si jamais les Ithaciens ont besoin des Crétois, comptez sur moi jusqu'au dernier soupir de ma vie. Il nous embrassa; et nous ne pûmes, en le remerciant, retenir nos larmes.

Cependant le vent qui enfloit nos voiles nous promettoit une douce navigation. Déja le mont Ida n'étoit plus à nos yeux que comme une colline; tous les rivages disparoissoient: les côtes du Péloponese sembloient

s'avancer dans la mer pour venir au-devant de nous. Tout-à-coup une noire tempête enveloppa le ciel, et irrita toutes les ondes de la mer. Le jour se changea en nuit, et la mort se présenta à nous. O Neptune! c'est vous qui excitâtes, par votre superbe trident, toutes les eaux de votre empire! Vénus, pour se venger de ce que nous l'avions méprisée jusques dans son temple de Cythere, alla trouver ce dieu; elle lui parla avec douleur; ses beaux yeux étoient baignés de larmes: du moins c'est ainsi que Mentor, instruit des choses divines, me l'a assuré. Souffrirez-vous, Neptune, disoit-elle, que ces impies se jouent impunément de ma puissance? Les dieux mêmes la sentent; et ces téméraires mortels ont osé condamner tout ce qui se fait dans mon île. Ils se piquent d'une sagesse à toute épreuve, et ils traitent l'amour de folie. Avez-vous oublié que je suis née dans votre empire? Que tardez-vous à ensevelir dans vos profonds abymes ces deux hommes que je ne puis souffrir.

A peine avoit-elle parlé, que Neptune souleva les flots jusqu'au ciel: et Vénus rit, croyant notre naufrage inévitable. Notre pi-

lote, troublé, s'écria qu'il ne pouvoit plus résister aux vents qui nous poussoient avec violence vers des rochers : un coup de vent rompit notre mât ; et un moment après nous entendîmes les pointes des rochers qui entr'ouvroient le fond du navire. L'eau entre de tous côtés ; le navire s'enfonce ; tous nos rameurs poussent de lamentables cris vers le ciel. J'embrasse Mentor, et je lui dis : Voici la mort, il faut la recevoir avec courage. Les dieux ne nous ont délivrés de tant de périls, que pour nous faire périr aujourd'hui. Mourons, Mentor, mourons, c'est une consolation pour moi de mourir avec vous : il seroit inutile de disputer notre vie contre la tempête.

Mentor me répondit : Le vrai courage trouve toujours quelque ressource. Ce n'est pas assez d'être prêt à recevoir tranquillement la mort ; il faut, sans la craindre, faire tous ses efforts pour la repousser. Prenons, vous et moi, un de ces grands bancs de rameurs. Tandis que cette multitude d'hommes timides et troublés regrette la vie sans chercher les moyens de la conserver, ne perdons pas un moment pour sauver la nôtre (*g*). Aussitôt il prend une hache, il

acheve de couper le mât qui étoit déja rompu, et qui, penchant dans la mer, avoit mis le vaisseau sur le côté : il jette le mât hors du vaisseau, et s'élance dessus au milieu des ondes furieuses ; il m'appelle par mon nom, et m'encourage pour le suivre. Tel qu'un grand arbre que tous les vents conjurés attaquent, et qui demeure immobile sur ses profondes racines, en sorte que la tempête ne fait qu'agiter ses feuilles : de même Mentor, non seulement ferme et courageux, mais doux et tranquille, sembloit commander aux vents et à la mer. Je le suis. Hé ! qui auroit pu ne le pas suivre étant encouragé par lui ?

Nous nous conduisions nous-mêmes sur ce mât flottant. C'étoit un grand secours pour nous, car nous pouvions nous asseoir dessus ; et s'il eût fallu nager sans relâche, nos forces eussent été bientôt épuisées. Mais souvent la tempête faisoit tourner cette grande piece de bois, et nous nous trouvions enfoncés dans la mer : alors nous buvions l'onde amere, qui couloit de notre bouche, de nos narines et de nos oreilles ; et nous étions contraints de disputer contre les flots, pour rattraper le dessus de ce mât. Quel-

quefois aussi une vague haute comme une montagne venoit passer sur nous, et nous nous tenions ferme, de peur que, dans cette violente secousse, le mât, qui étoit notre unique espérance, ne nous échappât.

Pendant que nous étions dans cet état affreux, Mentor, aussi paisible qu'il l'est maintenant sur ce siege de gazon, me disoit : Croyez-vous, Télémaque, que votre vie soit abandonnée aux vents et aux flots? Croyez-vous qu'ils puissent vous faire périr sans l'ordre des dieux ? Non, non ; les dieux décident de tout. C'est donc les dieux, et non pas la mer, qu'il faut craindre. Fussiez-vous au fond des abymes, la main de Jupiter pourroit vous en tirer. Fussiez-vous dans l'Olympe, voyant les astres sous vos pieds, Jupiter pourroit vous plonger au fond de l'abyme, ou vous précipiter dans les flammes du noir Tartare. J'écoutois et j'admirois ce discours qui me consoloit un peu : mais je n'avois pas l'esprit assez libre pour lui répondre. Il ne me voyoit point : je ne pouvois le voir. Nous passâmes toute la nuit, tremblants de froid et demi-morts, sans savoir où la tempête nous jetoit. Enfin les vents commencerent à s'appaiser : et la

mer, mugissant, ressembloit à une personne qui, ayant été long-temps irritée, n'a plus qu'un reste de trouble et d'émotion, étant lasse de se mettre en fureur, elle grondoit sourdement, et ses flots n'étoient presque plus que comme les sillons qu'on trouve dans un champ labouré.

Cependant l'Aurore vint ouvrir au Soleil les portes du ciel, et nous annonça un beau jour. L'orient étoit tout en feu; et les étoiles, qui avoient été si long-temps cachées, reparurent, et s'enfuirent à l'arrivée de Phébus. Nous apperçûmes de loin la terre; et le vent nous en approchoit : alors je sentis l'espérance renaître dans mon cœur. Mais nous n'apperçûmes aucun de nos compagnons : selon les apparences, ils perdirent courage, et la tempête les submergea tous avec le vaisseau. Quand nous fûmes auprès de la terre, la mer nous poussoit contre des pointes de rochers qui nous eussent brisés; mais nous tâchions de leur présenter le bout de notre mât : et Mentor faisoit de ce mât ce qu'un sage pilote fait du meilleur gouvernail. Ainsi nous évitâmes ces rochers affreux, et nous trouvâmes enfin une côte douce et unie, où, nageant sans

peine, nous abordâmes sur le sable. C'est là que vous nous vites, ô grande déesse ! ui habitez cette île ; c'est là que vous daignâtes nous recevoir.

FIN DU LIVRE SIXIEME.

Digitized by Google

NOTES

DE L'ÉDITEUR.

(*a*) Sentiment bien opposé à celui que César avoit puisé dans Euripide : Qu'il est beau de s'éloigner de l'équité pour une couronne ! Et que peut-on attendre d'un prince qui monte sur le tróne par des voies qui devroient l'en exclure ?

(*b*) C'étoit une pensée commune à ceux qui voyoient quelques personnes extraordinaires, parce qu'Homere dit que, quand les dieux veulent paroître, ils ne peuvent choisir une figure plus sortable à leur majesté, que celle de l'homme. On lit dans Hérodote, que Pisistrate sut se faire ouvrir les portes de la citadelle d'Athenes, en se faisant introduire par une femme d'une éclatante beauté, qui se disoit la déesse Minerve.

(*c*) Il y a beaucoup de distance d'un grand philosophe à un grand roi. Jacques I.er, roi d'Angleterre, avoit étudié l'art de régner dans les plus sages politiques de l'antiquité : l'histoire l'a cependant mis au rang des princes médiocres. Platon, avec toutes ses belles idées de gouvernement, n'eut cependant que de très-foibles succès à la cour de Denis de Syracuse.

(*d*) Les princes les plus impérieux ont beaucoup à souffrir de ceux qui leur sont nécessaires; il n'est pas jusques aux personnes les plus obscures qu'ils ne soient obligés de ménager. Louis XI essuyoit les mauvaises humeurs et les bizarreries de Coquetier, son médecin, dont il n'osoit pas se défaire.

Digitized by Google

(e) Les qualités des princes ne sont jamais stériles ; ils ne peuvent manquer d'imitateurs, même dans leurs vertus.

(f) Telle est l'élévation de la sagesse, elle se suffit à elle-même, et les rois ne trouvent rien dans leurs trésors dont elle ne sache se passer. Les dieux n'ont besoin de rien, et le sage de peu de chose, disoit Socrate.

(g) C'est par un stratagême à-peu-près pareil qu'Ulysse se sauve du naufrage et aborde à l'île des Phéaciens. Homere justifie par-là sa grande maxime qui a formé tant de héros : La voie la plus sûre d'échapper au péril, c'est de ne le point craindre.

FIN DES NOTES DU LIVRE SIXIEME.

Digitized by Google

SOMMAIRE

DU LIVRE SEPTIEME.

Calypso admire Télémaque dans ses aventures, et n'oublie rien pour le retenir dans son île, en l'engageant dans sa passion. Mentor par ses remontrances soutient Télémaque contre les artifices de cette déesse, et contre Cupidon, que Vénus avoit amené à son secours. Néanmoins Télémaque et la nymphe Eucharis ressentent bientôt une passion mutuelle qui excite d'abord la jalousie de Calypso, et ensuite sa colere contre ces deux amants. Elle jure par le Styx que Télémaque sortira de son île. Cupidon va la consoler, et oblige ses nymphes à aller brûler un vaisseau fait par Mentor, dans le temps que celui-ci entraîne Télémaque pour s'y embarquer. Télémaque sent une joie secrete de voir brûler ce vaisseau. Mentor, qui s'en apperçoit, le précipite dans la mer, et s'y jette lui-même, pour gagner, en nageant, un autre vaisseau qu'il voyoit près de cette côte.

Digitized by Google

Digitized by Google

LIV. VII.

Mentor et Telemaque fuyent de l'Isle de Calypso

NAPOLI

LIVRE SEPTIEME.

Quand Télémaque eut achevé ce discours, toutes les nymphes, qui avoient été immobiles, les yeux attachés sur lui, se regardoient les unes les autres. Elles se disoient avec étonnement : Quels sont ces deux hommes si chéris des dieux ? A-t-on jamais ouï parler d'aventures si merveilleuses ? Le fils d'Ulysse le surpasse déjà en éloquence, en sagesse, et en valeur. Quelle mine ! quelle beauté ! quelle douceur ! quelle modestie ! mais quelle noblesse et quelle grandeur ! Si nous ne savions qu'il est le fils d'un mortel, on le prendroit aisément pour Bacchus, pour Mercure, ou même pour le grand Apollon. Mais quel est ce Mentor qui paroît un homme simple, obscur, et d'une médiocre condition ? quand on le regarde de près, on trouve en lui je ne sais quoi au-dessus de l'homme.

Calypso écoutoit ce discours avec un trouble qu'elle ne pouvoit cacher (*a*) : ses yeux errants alloient sans cesse de Mentor à Télémaque, et de Télémaque à Mentor. Quelquefois elle vouloit que Télémaque recommençât cette longue histoire de ses aventures ;

puis tout-à-coup elle s'interrompoit elle-même. Enfin, se levant brusquement, elle mena Télémaque seul dans un bois de myrtes, où elle n'oublia rien pour savoir de lui si Mentor n'étoit point une divinité cachée sous la forme d'un homme. Télémaque ne pouvoit le lui dire; car Minerve, en l'accompagnant sous la figure de Mentor, ne s'étoit point découverte à lui à cause de sa grande jeunesse. Elle ne se fioit pas encore assez à son secret pour lui confier ses desseins. D'ailleurs elle vouloit l'éprouver par les plus grands dangers; et, s'il eût su que Minerve étoit avec lui, un tel secours l'eût trop soutenu; il n'auroit eu aucune peine à mépriser les accidents les plus affreux. Il prenoit donc Minerve pour Mentor: et tous les artifices de Calypso furent inutiles pour découvrir ce qu'elle désiroit savoir.

Cependant toutes les nymphes, assemblées autour de Mentor, prenoient plaisir à le questionner. L'une lui demandoit les circonstances de son voyage d'Éthiopie; l'autre vouloit savoir ce qu'il avoit vu à Damas: une autre lui demandoit s'il avoit connu autrefois Ulysse avant le siége de Troie. Il répondoit à toutes avec douceur; et ses pa-

roles, quoique simples, étoient pleines de graces.

Calypso ne les laissa pas long-temps dans cette conversation; elle revint: et pendant que les nymphes se mirent à cueillir des fleurs en chantant pour amuser Télémaque, elle prit à l'écart Mentor pour le faire parler. La douce vapeur du sommeil ne coule pas plus doucement dans les yeux appesantis et dans les membres fatigués d'un homme abattu, que les paroles flatteuses de la déesse s'insinuoient pour enchanter le cœur de Mentor: mais elle sentoit toujours je ne sais quoi qui repoussoit tous ses efforts, et qui se jouoit de ses charmes. Semblable à un rocher escarpé qui cache son front dans les nues, et qui se joue de la rage des vents, Mentor, immobile dans ses sages desseins, se laissoit presser par Calypso. Quelquefois même il lui laissoit espérer qu'elle l'embarrasseroit par ses questions, et qu'elle tireroit la vérité du fond de son cœur: mais au moment où elle croyoit satisfaire sa curiosité, ses espérances s'évanouissoient; tout ce qu'elle s'imaginoit tenir lui échappoit tout-à-coup; et une réponse courte de Mentor la replongeoit dans ses incertitudes.

Digitized by Google

Elle passoit ainsi les journées, tantôt en flattant Télémaque, tantôt en cherchant les moyens de le détacher de Mentor, qu'elle n'espéroit plus de faire parler. Elle employoit les plus belles nymphes à faire naître les feux de l'amour dans le cœur du jeune Télémaque, et une divinité plus puissante qu'elle vint à son secours pour y réussir.

Vénus, toujours pleine de ressentiment du mépris que Mentor et Télémaque avoient témoigné pour le culte qu'on lui rendoit dans l'île de Cypre, ne pouvoit se consoler de voir que ces deux téméraires mortels eussent échappé aux vents et à la mer dans la tempête excitée par Neptune. Elle en fit des plaintes ameres à Jupiter : mais le pere des dieux souriant, sans vouloir lui découvrir que Minerve sous la figure de Mentor avoit sauvé le fils d'Ulysse, permit à Vénus de chercher les moyens de se venger de ces deux hommes.

Elle quitte l'Olympe; elle oublie les doux parfums qu'on brûle sur ses autels à Paphos, à Cythere et à Idalie; elle vole dans son char attelé de colombes; elle appelle son fils; et, la douleur répandant de nouvelles graces sur son visage, elle lui parla ainsi :

Digitized by Google

Vois-tu, mon fils, ces deux hommes qui méprisent ta puissance et la mienne ? Qui voudra désormais nous adorer ! Va, perce de tes fleches ces deux cœurs insensibles : descends avec moi dans cette île ; je parlerai à Calypso. Elle dit ; et fendant les airs dans un nuage doré, elle se présenta à Calypso, qui dans ce moment étoit seule au bord d'une fontaine assez loin de sa grotte.

Malheureuse déesse, lui dit-elle, l'ingrat Ulysse vous a méprisée ; son fils, encore plus dur que lui, vous prépare un semblable mépris : mais l'Amour vient lui-même pour vous venger. Je vous le laisse : il demeurera parmi vos nymphes, comme autrefois l'enfant Bacchus, qui fut nourri parmi les nymphes de l'île de Naxos. Télémaque le verra comme un enfant ordinaire ; il ne pourra s'en défier ; et il sentira bientôt son pouvoir. Elle dit ; et remontant dans ce nuage doré d'où elle étoit sortie, elle laissa après elle une odeur d'ambroisie dont tous les bois de Calypso furent parfumés.

L'Amour demeura entre les bras de Calypso. (*b*) Quoique déesse, elle sentit la flamme qui couloit deja dans son sein. Pour se soulager, elle le donna aussitôt à la nymphe

qui étoit auprès d'elle, nommée Eucharis. Mais, hélas! dans la suite, combien de fois se repentit-elle de l'avoir fait! D'abord rien ne paroissoit plus innocent, plus doux, plus aimable, plus ingénu et plus gracieux, que cet enfant. A le voir enjoué, flatteur, toujours riant, on auroit cru qu'il ne pouvoit donner que du plaisir: mais à peine s'étoit-on fié à ses carresses, qu'on y sentoit je ne sais quoi d'empoisonné. L'enfant malin et trompeur ne caressoit que pour trahir; et il ne rioit jamais que des maux cruels qu'il avoit faits, ou qu'il vouloit faire.

Il n'osoit approcher de Mentor, dont la sévérité l'épouvantoit; et il sentoit que cet inconnu étoit invulnérable, en sorte qu'aucune de ses fleches n'auroit pu le percer. Pour les nymphes, elles sentirent bientôt les feux que cet enfant trompeur allume; mais elles cachoient avec soin la plaie profonde qui s'envenimoit dans leurs cœurs.

Cependant Télémaque voyant cet enfant qui se jouoit avec les nymphes, fut surpris de sa douceur et de sa beauté. Il l'embrasse, il le prend tantôt sur ses genoux, tantôt entre ses bras; il sent en lui-même une inquiétude dont il ne peut trouver la cause. Plus il

cherche à se jouer innocemment, plus il se trouble et s'amollit. Voyez-vous ces nymphes ? disoit-il à Mentor : combien sont-elles différentes de ces femmes de l'île de Cypre, dont la beauté étoit choquante à cause de leur immodestie ! Ces beautés immortelles montrent une innocence, une modestie, une simplicité qui charme. Parlant ainsi, il rougissoit sans savoir pourquoi. Il ne pouvoit s'empêcher de parler : mais à peine avoit-il commencé, qu'il ne pouvoit continuer ; ses paroles étoient entrecoupées, obscures, et quelquefois elles n'avoient aucun sens.

Mentor lui dit : O Télémaque ! les dangers de l'île de Cypre n'étoient rien, si on les compare à ceux dont vous ne vous défiez pas maintenant. Le vice grossier fait horreur, l'impudence brutale donne de l'indignation ; mais la beauté modeste est bien plus dangereuse : en l'aimant, on croit n'aimer que la vertu ; et insensiblement on se laisse aller aux appas trompeurs d'une passion qu'on n'apperçoit que quand il n'est presque plus temps de l'éteindre. Fuyez, ô mon cher Télémaque, fuyez ces nymphes, qui ne sont si discretes que pour vous mieux tromper ; fuyez les dangers de votre jeunesse : mais

sur-tout fuyez cet enfant que vous ne connoissez pas. C'est l'Amour, que Vénus, sa mere, est venue apporter dans cette île pour se venger du mépris que vous avez témoigné pour le culte qu'on lui rend à Cythere : il a blessé le cœur de la déesse Calypso ; elle est passionnée pour vous : il a brûlé toutes les nymphes qui l'environnent : vous brûlez vous-même, ô malheureux jeune homme, presque sans le savoir.

(c) Télémaque interrompoit souvent Mentor, lui disant : Pourquoi ne demeurerions-nous pas dans cette île ? Ulysse ne vit plus ; il doit être depuis long-temps enseveli dans les ondes : Pénélope, ne voyant revenir ni lui ni moi, n'aura pu résister à tant de prétendants ; son pere Icare l'aura contrainte d'accepter un nouvel époux. Retournerai-je à Ithaque pour la voir engagée dans de nouveaux liens, et manquant à la foi qu'elle avoit donnée à mon pere ? Les Ithaciens ont oublié Ulysse. Nous ne pouvons y retourner que pour chercher une mort assurée, puisque les amants de Pénélope ont occupé toutes les avenues du port pour mieux assurer notre perte à notre retour.

Mentor répondoit : Voilà l'effet d'une aveu-

Digitized by Google

gle passion. On cherche avec subtilité toutes les raisons qui la favorisent, et on se détourne, de peur de voir toutes celles qui la condamnent; on n'est plus ingénieux que pour se tromper, et pour étouffer ses remords. Avez-vous oublié tout ce que les dieux ont fait pour vous ramener dans votre patrie? Comment êtes-vous sorti de la Sicile? Les malheurs que vous avez éprouvés en Egypte ne se sont-ils pas tournés tout-à-coup en prospérités? Quelle main inconnue vous a enlevé à tous les dangers qui menaçoient votre tête dans la ville de Tyr? Après tant de merveilles, ignorez-vous encore ce que les destinées vous ont préparé? Mais que dis-je? vous en êtes indigne. Pour moi, je pars, et je saurai bien sortir de cette île. Lâche fils d'un pere si sage et si généreux! menez ici une vie molle et sans honneur au milieu des femmes; faites, malgré les dieux, ce que votre pere crut indigne de lui.

Ces paroles de mépris percerent Télémaque jusqu'au fond du cœur. Il se sentoit attendri pour Mentor; sa douleur étoit mêlée de honte; il craignoit l'indignation et le départ de cet homme si sage à qui il devoit tant: mais une passion naissante, et qu'il

ne connoissoit pas lui-même, faisoit qu'il n'étoit plus le même homme. Quoi donc! disoit-il à Mentor les larmes aux yeux, vous ne comptez pour rien l'immortalité qui m'est offerte par la déesse? Je compte pour rien, répondit Mentor, tout ce qui est contre la vertu et contre les ordres des dieux. La vertu vous rappelle dans votre patrie pour revoir Ulysse et Pénélope : la vertu vous défend de vous abandonner à une folle passion. Les dieux qui vous ont délivré de tant de périls pour vous préparer une gloire égale à celle de votre pere, vous ordonnent de quitter cette île. L'Amour seul, ce honteux tyran, peut vous y retenir. Hé! que feriez-vous d'une vie immortelle, sans liberté, sans vertu, sans gloire? Cette vie seroit encore plus malheureuse, en ce qu'elle ne pourroit finir.

Télémaque ne répondoit à ce discours que par des soupirs. Quelquefois il auroit souhaité que Mentor l'eût arraché malgré lui de l'île : quelquefois il lui tardoit que Mentor fût parti, pour n'avoir plus devant ses yeux cet ami sévere qui lui reprochoit sa foiblesse. Toutes ses pensées contraires agitoient tour-à-tour son cœur ; et aucune n'y étoit constante : son cœur étoit comme la mer, qui est

le jouet de tous les vents contraires. Il demeuroit souvent étendu et immobile sur le rivage de la mer, souvent dans le fond de quelque bois sombre, versant des larmes ameres, et poussant des cris semblables aux rugissements d'un lion. Il étoit devenu maigre; ses yeux creux étoient pleins d'un feu dévorant: à le voir pâle, abattu et défiguré, on auroit cru que ce n'étoit point Télémaque. Sa beauté, son enjouement, sa noble fierté, s'enfuyoient loin de lui. Il périssoit, tel qu'une fleur qui, étant épanouie le matin, répandoit ses doux parfums dans la campagne, et se flétrit peu à peu vers le soir; ses vives couleurs s'effacent, elle languit, elle se desseche, et sa belle tête se penche, ne pouvant plus se soutenir (*d*). Ainsi le fils d'Ulysse étoit aux portes de la mort.

Mentor, voyant que Télémaque ne pouvoit résister à la violence de sa passion, conçut un dessein plein d'adresse pour le délivrer d'un si grand danger. Il avoit remarqué que Calypso aimoit éperdument Télémaque, et que Télémaque n'aimoit pas moins la jeune nymphe Eucharis; car le cruel Amour, pour tourmenter les mortels, fait qu'on n'aime guere la personne dont on est aimé. Mentor

résolut d'exciter la jalousie de Calypso. Eucharis devoit emmener Télémaque dans une chasse. Mentor dit à Calypso : J'ai remarqué dans Télémaque une passion pour la chasse, que je n'avois jamais vue en lui ; ce plaisir commence à le dégoûter de tout autre : il n'aime plus que les forêts et les montagnes les plus sauvages. Est-ce vous, ô déesse, qui lui inspirez cette grande ardeur ?

Calypso sentit un dépit cruel en écoutant ces paroles ; et elle ne put se retenir. Ce Télémaque, répondit-elle, qui a méprisé tous les plaisirs de l'île de Cypre, ne peut résister à la médiocre beauté d'une de mes nymphes. Comment ose-t-il se vanter d'avoir fait tant d'actions merveilleuses, lui dont le cœur s'amollit lâchement par la volupté, et qui ne semble né que pour passer une vie obscure au milieu des femmes ? Mentor, remarquant avec plaisir combien la jalousie troubloit le cœur de Calypso, n'en dit pas davantage, de peur de la mettre en défiance de lui : il lui montroit seulement un visage triste et abattu. La déesse lui découvroit ses peines sur toutes les choses qu'elle voyoit ; et elle faisoit sans cesse des plaintes nouvelles. Cette chasse dont Mentor l'avoit avertie acheva de la met-

tre en fureur. Elle sut que Télémaque n'avoit cherché qu'à se dérober aux autres nymphes pour parler à Eucharis. On proposoit même déja une seconde chasse, où elle prévoyoit qu'il feroit comme dans la premiere. Pour rompre les mesures de Télémaque, elle déclara qu'elle en vouloit être. Puis tout-à-coup, ne pouvant plus modérer son ressentiment, elle lui parla ainsi :

Est-ce donc ainsi, ô jeune téméraire, que tu es venu dans mon île pour échapper au juste naufrage que Neptune te préparoit, et à la vengeance des dieux ? N'es-tu entré dans cette île, qui n'est ouverte à aucun mortel, que pour mépriser ma puissance et l'amour que je t'ai témoigné? O divinités de l'Olympe et du Styx, écoutez une malheureuse déesse! hâtez-vous de confondre ce perfide, cet ingrat, cet impie ! Puisque tu es encore plus dur et plus injuste que ton pere, puisse-tu souffrir des maux encore plus longs et plus cruels que les siens ! Non, non, que jamais tu ne revoies ta patrie, cette pauvre et misérable Ithaque, que tu n'as point eu de honte de préférer à l'immortalité ! ou plutôt que tu périsses en la voyant de loin au milieu de la mer, et que ton corps, devenu le jouet

des flots, soit rejeté sans espérance de sépulture sur le sable de ce rivage! Que mes yeux le voient mangé par les vautours! Celle que tu aimes le verra aussi: elle le verra; elle en aura le cœur déchiré; et son désespoir fera mon bonheur.

En parlant ainsi, Calypso avoit les yeux rouges et enflammés: ses regards ne s'arrêtoient en aucun endroit; ils avoient je ne sais quoi de sombre et de farouche. Ses joues tremblantes étoient couvertes de taches noires et livides; elle changeoit à chaque moment de couleur. Souvent une pâleur mortelle se répandoit sur tout son visage: ses larmes ne couloient plus comme autrefois avec abondance, la rage et le désespoir sembloient en avoir tari la source; et à peine en couloit-il quelqu'une sur ses joues. Sa voix étoit rauque, tremblante et entrecoupée.

Mentor observoit tous ses mouvements, et ne parloit plus à Télémaque. Il le traitoit comme un malade désespéré qu'on abandonne; il jetoit souvent sur lui des regards de compassion.

Télémaque sentoit combien il étoit coupable et indigne de l'amitié de Mentor. Il n'osoit lever les yeux de peur de rencontrer

ceux de son ami dont le silence même le condamnoit. Quelquefois il avoit envie d'aller se jeter à son cou et de lui témoigner combien il étoit touché de sa faute : mais il étoit retenu, tantôt par une mauvaise honte, et tantôt par la crainte d'aller plus loin qu'il ne vouloit pour se retirer du péril ; car le péril lui sembloit doux, et il ne pouvoit encore se résoudre à vaincre sa folle passion.

(*) Les dieux et les déesses de l'Olympe, assemblés dans un profond silence, avoient les yeux attachés sur l'île de Calypso, pour voir qui seroit victorieux, ou de Minerve, ou de l'Amour. L'Amour, en se jouant avec les nymphes, avoit mis tout en feu dans l'île. Minerve, sous la figure de Mentor, se servoit de la Jalousie, inséparable de l'Amour, contre l'Amour même. Jupiter avoit résolu d'être le spectateur de ce combat, et de demeurer neutre.

Cependant Eucharis, qui craignoit que Télémaque ne lui échappât, usoit de mille artifices pour le retenir dans ses liens. Déjà elle alloit partir avec lui pour la seconde chasse, et elle étoit vêtue comme Diane. Vénus et Cupidon avoient répandu sur elle de nouveaux charmes; en sorte que ce jour là

sa beauté effaçoit celle de la déesse Calypso même. Calypso la regardant de loin, se regarda en même temps dans la plus claire de ses fontaines ; elle eut honte de se voir. Alors elle se cacha au fond de sa grotte, et parla ainsi toute seule :

Il ne me sert donc de rien d'avoir voulu troubler ces deux amants, en déclarant que je veux être de cette chasse ! En serai-je ? irai-je la faire triompher, et faire servir ma beauté à relever la sienne ? faudra-t-il que Télémaque, en me voyant, soit encore plus passionné pour son Eucharis ? O malheureuse ! qu'ai-je fait ! Non, je n'irai pas, ils n'iront pas eux-mêmes ; je saurai bien les en empêcher. Je vais trouver Mentor ; je le prierai d'enlever Télémaque : il le remenera à Ithaque. Mais que dis-je ? eh ! que deviendrai-je quand Télémaque sera parti ? Où suis-je ? Que reste-t-il à faire ? O cruelle Vénus ! Vénus ! vous m'avez trompée ! ô perfide présent que vous m'avez fait ! Pernicieux enfant ! Amour empesté ! je ne t'avois ouvert mon cœur que dans l'espérance de vivre heureuse avec Télémaque, et tu n'as porté dans ce cœur que trouble et que désespoir ! Mes nymphes se sont révoltées contre moi. Ma divi-

nité ne me sert plus qu'à rendre mon malheur éternel. Oh ! si j'étois libre de me donner la mort pour finir mes douleurs ! Télémaque, il faut que tu meures, puisque je ne puis mourir ! Je me vengerai de tes ingratitudes, ta nymphe le verra; je te percerai à ses yeux. Mais je m'égare. O malheureuse Calypso ! que veux-tu ? Faire périr un innocent que tu as jeté toi-même dans cet abyme de malheurs ! C'est moi qui ai mis le flambeau fatal dans le sein du chaste Télémaque. Quelle innocence ! quelle vertu ! quelle horreur du vice ! quel courage contre les honteux plaisirs ! Falloit-il empoisonner son cœur ! Il m'eût quittée ! Hé bien ! ne faudra-t-il pas qu'il me quitte, ou que je le voie, plein de mépris pour moi, ne vivant plus que pour ma rivale ? Non, non, je ne souffre que ce que j'ai bien mérité. Pars, Télémaque, va t'en au-delà des mers : laisse Calypso sans consolation, ne pouvant supporter la vie ni trouver la mort : laisse-la inconsolable, couverte de honte, désespérée, avec ton orgueilleuse Eucharis.

Elle parloit ainsi seule dans sa grotte : mais tout-à-coup elle sort impétueusement : Où êtes-vous, ô Mentor ? dit-elle. Est-ce ainsi que vous soutenez Télémaque contre le vice

auquel il succombe? Vous dormez tandis que l'Amour veille contre vous. Je ne puis souffrir plus long-temps cette lâche indifférence que vous témoignez. Verrez-vous toujours tranquillement le fils d'Ulysse déshonorer son pere, et négliger sa haute destinée? Est ce à vous, ou à moi, que ses parents ont confié sa conduite? C'est moi qui cherche les moyens de guérir son cœur; et vous, ne ferez-vous rien? Il y a dans le lieu le plus reculé de cette forêt de grands peupliers propres à construire un vaisseau; c'est là qu'Ulysse fit celui dans lequel il sortit de cette île. Vous trouverez au même endroit une profonde caverne où sont tous les instruments nécessaires pour tailler et pour joindre toutes les pieces d'un vaisseau.

A peine eut-elle dit ces paroles, qu'elle s'en repentit. Mentor ne perdit pas un moment: il alla dans cette caverne, trouva les instruments, abattit les peupliers, et mit en un seul jour un vaisseau en état de voguer. C'est que la puissance et l'industrie de Minerve n'ont pas besoin d'un grand temps pour achever les plus grands ouvrages.

Calypso se trouva dans une horrible peine d'esprit: d'un côté elle vouloit voir si le tra-

vail de Mentor s'avançoit ; de l'autre elle ne pouvoit se résoudre à quitter la chasse où Eucharis auroit été en pleine liberté avec Télémaque. La jalousie ne lui permit jamais de perdre de vue les deux amants : mais elle tâchoit de détourner la chasse du côté où elle savoit que Mentor faisoit le vaisseau. Elle entendoit les coups de hache et de marteau : elle prêtoit l'oreille ; chaque coup la faisoit frémir. Mais dans le moment même elle craignoit que cette rêverie ne lui eût dérobé quelque signe ou quelque coup-d'œil de Télémaque à la jeune nymphe.

Cependant Eucharis disoit à Télémaque, d'un ton moqueur (*f*) : Ne craignez-vous point que Mentor ne vous blâme d'être venu à la chasse sans lui ? Oh ! que vous êtes à plaindre de vivre sous un si rude maître ! Rien ne peut adoucir son austérité : il affecte d'être ennemi de tous les plaisirs ; il ne peut souffrir que vous en goûtiez aucun : il vous fait un crime des choses les plus innocentes. Vous pouviez dépendre de lui pendant que vous étiez hors d'état de vous conduire vous-même ; mais, après avoir montré tant de sagesse, vous ne devez plus vous laisser traiter en enfant.

Ces paroles artificieuses perçoient le cœur de Télémaque, et le remplissoient de dépit contre Mentor, dont il vouloit secouer le joug. Il craignoit de le revoir, et ne répondoit rien à Eucharis, tant il étoit troublé. Enfin, vers le soir, la chasse s'étant passée de part et d'autre dans une contrainte perpétuelle, on revint par un coin de la forêt assez voisin du lieu où Mentor avoit travaillé tout le jour. Calypso apperçut de loin le vaisseau achevé : ses yeux se couvrirent à l'instant d'un épais nuage semblable à celui de la mort. Ses genoux tremblants se déroboient sous elle; une froide sueur courut par tous les membres de son corps : elle fut contrainte de s'appuyer sur les nymphes qui l'environnoient; et Eucharis lui tendant la main pour la soutenir, elle la repoussa en jetant sur elle un regard terrible.

Télémaque, qui vit ce vaisseau, mais qui ne vit point Mentor, parce qu'il s'étoit déjà retiré ayant fini son travail, demanda à la déesse à qui étoit ce vaisseau, et à quoi on le destinoit. D'abord elle ne put répondre; mais enfin elle dit : C'est pour renvoyer Mentor que je l'ai fait faire; vous ne serez plus embarrassé par cet ami sévere qui s'oppose

à votre bonheur, et qui seroit jaloux si vous deveniez immortel.

Mentor m'abandonne ! c'est fait de moi ! s'écria Télémaque. Eucharis, si Mentor me quitte, je n'ai plus que vous ! Ces paroles lui échapperent dans le transport de sa passion. Il vit le tort qu'il avoit eu en les disant : mais il n'avoit pas été libre de penser au sens de ces paroles. Toute la troupe, étonnée, demeura dans le silence. Eucharis, rougissant et baissant les yeux, demeuroit derriere, tout interdite, sans oser se montrer. Mais pendant que la honte étoit sur son visage, la joie étoit au fond de son cœur. Télémaque ne se comprenoit plus lui-même, et ne pouvoit croire qu'il eût parlé si indiscrètement. Ce qu'il avoit fait lui paroissoit comme un songe, mais un songe dont il demeuroit confus et troublé.

Calypso, plus furieuse qu'une lionne à qui on a enlevé ses petits, couroit au travers de la forêt sans suivre aucun chemin, et ne sachant où elle alloit. Enfin elle se trouva à l'entrée de sa grotte, où Mentor l'attendoit. Sortez de mon île, dit-elle, ô étrangers qui êtes venus troubler mon repos : loin de moi ce jeune insensé. Et vous, imprudent vieil-

lard, vous sentirez ce que peut le courroux d'une déesse, si vous ne l'arrachez d'ici tout-à-l'heure. Je ne veux plus le voir; je ne veux plus souffrir qu'aucune de mes nymphes lui parle ni le regarde. J'en jure par les ondes du Styx : serment qui fait trembler les dieux mêmes. Mais apprends, Télémaque, que tes maux ne sont pas finis : ingrat ! tu ne sortiras de mon île que pour être en proie à de nouveaux malheurs ! Je serai vengée; tu regretteras Calypso, mais en vain. Neptune, encore irrité contre ton pere qui l'a offensé en Sicile, et sollicité par Vénus que tu as méprisée dans l'île de Cypre, te prépare d'autres tempêtes. Tu verras ton père, qui n'est pas mort; mais tu le verras sans le connoître. Tu ne te réuniras avec lui en Ithaque qu'après avoir été le jouet de la plus cruelle fortune. Va : je conjure les puissances célestes de me venger. Puisses-tu au milieu des mers, suspendu aux pointes d'un rocher, et frappé de la foudre, invoquer en vain Calypso, que ton supplice comblera de joie !

Ayant dit ces paroles, son esprit agité étoit déjà prêt à prendre des résolutions contraires. L'amour rappella dans son cœur le desir de retenir Télémaque. Qu'il vive, di-

soit-elle en elle-même, qu'il demeure ici ; peut-être qu'il sentira enfin tout ce que j'ai fait pour lui. Eucharis ne sauroit, comme moi, lui donner l'immortalité. O trop aveugle Calypso ! tu t'es trahie toi-même par ton serment : te voilà engagée ; et les ondes du Styx, par lesquelles tu as juré, ne te permettent plus aucune espérance. Personne n'entendoit ces paroles ; mais on voyoit sur son visage les furies peintes, et tout le venin empesté du noir Cocyte sembloit s'exhaler de son cœur.

Télémaque en fut saisi d'horreur. Elle le comprit ; car qu'est-ce que l'amour jaloux ne devine pas ? et l'horreur de Télémaque redoubla les transports de la déesse. Semblable à une Bacchante qui remplit l'air de ses hurlements, et qui en fait retentir les hautes montagnes de Thrace, elle court au travers des bois avec un dard en main, appellant toutes ses nymphes, et menaçant de percer toutes celles qui ne la suivront pas. Elles courent en foule, effrayées de cette menace. Eucharis même s'avance les larmes aux yeux et regardant de loin Télémaque à qui elle n'ose plus parler. La déesse frémit en la voyant auprès d'elle ; et, loin de s'appaiser

par la soumission de cette nymphe, elle ressent une nouvelle fureur, voyant que l'affliction augmente la beauté d'Eucharis.

Cependant Télémaque étoit demeuré seul avec Mentor. Il embrasse ses genoux ; car il n'osoit l'embrasser autrement, ni le regarder : il verse un torrent de larmes : il veut parler, la voix lui manque ; les paroles lui manquent encore davantage : il ne sait ni ce qu'il doit faire, ni ce qu'il fait, ni ce qu'il veut. Enfin il s'écrie : O mon vrai pere ! ô Mentor ! délivrez-moi de tant de maux ! Je ne puis ni vous abandonner ni vous suivre. Délivrez-moi de tant de maux, délivrez moi de moi-même, donnez-moi la mort !

Mentor l'embrasse, le console, l'encourage, lui apprend à se supporter lui-même sans flatter sa passion, et lui dit : Fils du sage Ulysse, que les dieux ont tant aimé, et qu'ils aiment encore ; c'est par un effet de leur amour, que vous souffrez des maux si horribles. Celui qui n'a point senti sa foiblesse et la violence de ses passions n'est point encore sage ; car il ne se connoît point encore, et ne sait point se défier de soi. Les dieux vous ont conduit comme par la main jusqu'au bord de l'abyme pour vous en montrer toute

la profondeur sans vous y laisser tomber. Comprenez maintenant ce que vous n'auriez jamais compris si vous ne l'aviez éprouvé. On vous auroit parlé en vain des trahisons de l'amour, qui flatte pour perdre, et qui, sous une apparence de douceur, cache les plus affreuses amertumes (*g*). Il est venu, cet enfant plein de charmes, parmi les ris, les jeux et les graces. Vous l'avez vu : il a enlevé votre cœur, et vous avez pris plaisir à le lui laisser enlever. Vous cherchiez des prétextes pour ignorer la plaie de votre cœur : vous cherchiez à me tromper et à vous flatter vous-même ; vous ne craigniez rien. Voyez le fruit de votre témérité : vous demandez maintenant la mort, et c'est l'unique espérance qui vous reste. La déesse, troublée, ressemble à une Furie infernale ; Eucharis brûle d'un feu plus cruel que toutes les douleurs de la mort, toutes les nymphes jalouses sont prêtes à s'entre-déchirer : et voilà ce que fait le traître Amour qui paroît si doux ! Rappellez tout votre courage. A quel point les dieux vous aiment-ils, puisqu'ils vous ouvrent un si beau chemin pour fuir l'Amour et pour revoir votre chere patrie ! Calypso elle-même est contrainte de

vous chasser. Le vaisseau est tout prêt : que tardons-nous à quitter cette île, où la vertu ne peut habiter?

En disant ces paroles, Mentor le prit par la main, et l'entraînoit vers le rivage. Télémaque suivoit à peine, regardant toujours derriere lui. Il considéroit Eucharis qui s'éloignoit de lui. Ne pouvant voir son visage, il regardoit ses beaux cheveux noués, ses habits flottants, et sa noble démarche : il auroit voulu pouvoir baiser les traces de ses pas. Lors même qu'il la perdit de vue, il prêtoit encore l'oreille, s'imaginant entendre sa voix. Quoiqu'absente, il la voyoit; elle étoit peinte et comme vivante dans ses yeux : il croyoit même parler à elle, ne sachant plus où il étoit, et ne pouvant écouter Mentor.

Enfin, revenant à lui comme d'un profond sommeil, il dit à Mentor : Je suis résolu de vous suivre; mais je n'ai pas encore dit adieu à Eucharis. J'aimerois mieux mourir, que de l'abandonner ainsi avec ingratitude. Attendez que je la revoie encore une dernière fois pour lui faire un éternel adieu. Au moins souffrez que je lui dise : O nymphe! les dieux cruels, les dieux jaloux de mon bonheur,

me contraignent de partir ; mais ils m'empêcheront plutôt de vivre, que de me souvenir à jamais de vous. O mon pere ! ou laissez-moi cette derniere consolation qui est si juste, ou arrachez-moi la vie dans ce moment. Non, je ne veux ni demeurer dans cette île, ni m'abandonner à l'amour. L'amour n'est point dans mon cœur ; je ne sens que de l'amitié et de la reconnoissance pour Eucharis. Il me suffit de lui dire adieu encore une fois, et je pars avec vous sans retardement.

Que j'ai pitié de vous ! répondit Mentor : votre passion est si furieuse que vous ne la sentez pas. Vous croyez être tranquille, et vous demandez la mort ! vous osez dire que vous n'êtes point vaincu par l'amour, et vous ne pouvez vous arracher à la nymphe que vous aimez ! vous ne voyez, vous n'entendez qu'elle ; vous êtes aveugle et sourd à tout le reste. Un homme que la fievre rend frénétique dit : Je ne suis point malade. O aveugle Télémaque ! vous étiez prêt à renoncer à Pénélope qui vous attend, à Ulysse que vous verrez, à Ithaque où vous devez régner, à la gloire et à la haute destinée que les dieux vous ont promises par tant de mer-

veilles qu'ils ont faites en votre faveur ! vous renonciez à tous ces biens pour vivre déshonoré auprès d'Eucharis ! Direz vous encore que l'amour ne vous attache point à elle ? Qu'est-ce donc qui vous trouble ? pourquoi voulez-vous mourir ? pourquoi avez-vous parlé devant la déesse avec tant de transport ? Je ne vous accuse point de mauvaise foi : mais je déplore votre aveuglement. Fuyez, Télémaque, fuyez ! on ne peut vaincre l'amour qu'en fuyant. Contre un tel ennemi, le vrai courage consiste à craindre et à fuir, mais à fuir sans délibérer, et sans se donner à soi-même le temps de regarder jamais derriere soi. Vous n'avez pas oublié les soins que vous m'avez coûtés depuis votre enfance, et les périls dont vous êtes sorti par mes conseils : ou croyez-moi, ou souffrez que je vous abandonne. Si vous saviez combien il m'est douloureux de vous voir courir à votre perte ! si vous saviez tout ce que j'ai souffert pendant que je n'ai osé vous parler ! la mère qui vous mit au monde souffrit moins dans les douleurs de l'enfantement. Je me suis tû ; j'ai dévoré ma peine ; j'ai étouffé mes soupirs, pour voir si vous reviendriez à moi. O mon fils ! mon cher fils ! soulagez

mon cœur, rendez-moi ce qui m'est plus cher que mes entrailles (*h*); rendez-moi Télémaque que j'ai perdu; rendez-vous à vous-même. Si la sagesse en vous surmonte l'amour, je vis, et je vis heureux: mais si l'amour vous entraine malgré la sagesse, Mentor ne peut plus vivre.

Pendant que Mentor parloit ainsi, il continuoit son chemin vers la mer; et Télémaque, qui n'étoit pas encore assez fort pour le suivre de lui-même, l'étoit déjà assez pour se laisser mener sans résistance. Minerve, toujours cachée sous la figure de Mentor, couvrant invisiblement Télémaque de son égide, et répandant autour de lui un rayon divin, lui fit sentir un courage qu'il n'avoit point encore éprouvé depuis qu'il étoit dans cette île. Enfin ils arriverent dans un endroit de l'île où le rivage de la mer étoit escarpé; c'étoit un rocher toujours battu par l'onde écumante. Ils regarderent de cette hauteur si le vaisseau que Mentor avoit préparé étoit encore dans la même place: mais ils apperçurent un triste spectacle.

L'Amour étoit vivement piqué de voir que ce vieillard inconnu non seulement étoit insensible à ses traits, mais encore lui enlevoit

Télémaque : il pleuroit de dépit, et alla trouver Calypso errante dans les sombres forêts. Elle ne put le voir sans gémir, et elle sentit qu'il rouvroit toutes les plaies de son cœur. L'Amour lui dit : Vous êtes déesse, et vous vous laissez vaincre par un foible mortel qui est captif dans votre île ! pourquoi le laissez-vous sortir ? O malheureux amour ! répondit-elle, je ne veux plus écouter tes pernicieux conseils : c'est toi qui m'as tirée d'une douce et profonde paix, pour me précipiter dans un abyme de malheurs. C'en est fait, j'ai juré par les ondes du Styx que je laisserois partir Télémaque. Jupiter même, le pere des dieux, avec toute sa puissance, n'oseroit contrevenir à ce redoutable serment. Télémaque sort de mon île : sors aussi, pernicieux enfant ; tu m'as fait plus de mal que lui !

L'Amour, essuyant ses larmes, fit un souris moqueur et malin. En vérité, dit-il voilà un grand embarras ! Laissez-moi faire : suivez votre serment ; ne vous opposez point au départ de Télémaque. Ni vos nymphes ni moi n'avons juré par les ondes du Styx de le laisser partir. Je leur inspirerai le dessein de brûler ce vaisseau que Mentor a fait avec tant de précipitation. Sa diligence, qui vous

Digitized by Google

a surprise, sera inutile. Il sera surpris lui-même à son tour ; et il ne lui restera plus aucun moyen de vous arracher Télémaque.

Ces paroles flatteuses firent glisser l'espérance et la joie jusqu'au fond des entrailles de Calypso. Ce qu'un zéphir fait par sa fraîcheur sur le bord d'un ruisseau pour délasser les troupeaux languissants que l'ardeur de l'été consume, ce discours le fit pour appaiser le désespoir de la déesse. Son visage devint serein, ses yeux s'adoucirent, les noirs soucis qui rongeoient son cœur s'enfuirent pour un moment loin delle: elle s'arrêta, elle sourit, elle flatta le folâtre Amour ; et en le flattant elle se prépara de nouvelles douleurs.

L'Amour, content de l'avoir persuadée, alla pour persuader aussi les nymphes, qui étoient errantes et dispersées sur toutes les montagnes, comme un troupeau de moutons que la rage des loups affamés a mis en fuite loin du berger. L'Amour les rassemble et leur dit : Télémaque est encore en vos mains ; hâtez-vous de brûler ce vaisseau que le téméraire Mentor a fait pour s'enfuir. Aussitôt elles allument des flambeaux, elles accourent sur le rivage; elles frémissent, elles poussent des hurlements, elles secouent leurs cheveux

épars, comme des Bacchantes. Déjà la flamme vole, elle dévore le vaisseau, qui est d'un bois sec et enduit de résine; des tourbillons de fumée et de flammes s'élevent dans les nues.

Télémaque et Mentor apperçoivent ce feu de dessus le rocher, et entendent les cris des nymphes. Télémaque fut tenté de s'en réjouir: car son cœur n'étoit pas encore guéri, et Mentor remarquoit que sa passion étoit comme un feu mal éteint qui sort de temps en temps de dessous la cendre, et qui repousse de vives étincelles. Me voilà donc, dit Télémaque, rengagé dans mes liens! il ne nous reste plus aucune espérance de quitter cette île.

Mentor vit bien que Télémaque alloit retomber dans toutes ses foiblesses, et qu'il n'y avoit pas un seul moment à perdre. Il apperçut de loin au milieu des flots un vaisseau arrêté qui n'osoit approcher de l'île, parce que tous les pilotes connoissoient que l'île de Calypso étoit inaccessible à tous les mortels. Aussitôt le sage Mentor poussant Télémaque, qui étoit assis sur le bord du rocher, le précipite dans la mer, et s'y jette avec lui. Télémaque, surpris de cette violente chûte, but l'onde amere, et devint le jouet des flots. Mais revenant à lui, et voyant Mentor qui

lui tendoit la main pour lui aider à nager, il ne songea plus qu'à s'éloigner de l'île fatale.

Les nymphes, qui avoient cru les tenir captifs, poussèrent des cris pleins de fureur, ne pouvant plus empêcher leur fuite. Calypso, inconsolable, rentra dans sa grotte, qu'elle remplit de ses hurlements. L'Amour, qui vit changer son triomphe en une honteuse défaite, s'éleva au milieu de l'air en secouant ses ailes, et s'envola dans le bocage d'Idalie, où sa cruelle mere l'attendoit. L'enfant, encore plus cruel, ne se consola qu'en riant avec elle de tous les maux qu'il avoit faits.

(*i*) A mesure que Télémaque s'éloignoit de l'île, il sentoit avec plaisir renaître son courage et son amour pour la vertu. J'éprouve, s'écrioit-il en parlant à Mentor, ce que vous me disiez, et que je ne pouvois croire faute d'expérience : on ne surmonte le vice qu'en le fuyant. O mon pere ! que les dieux m'ont aimé en me donnant votre secours ! Je méritois d'en être privé, et d'être abandonné à moi-même. Je ne crains plus ni mer, ni vents, ni tempêtes ; je ne crains plus que mes passions. L'amour est lui seul plus à craindre que tous les naufrages.

FIN DU LIVRE SEPTIEME.

NOTES
DE L'ÉDITEUR.

(*a*) La plupart de nos poëtes ont dépeint l'amour avec des couleurs capables de l'inspirer plutôt que de le rendre odieux ; et pour parler leur langage, ils ont forgé les traits de ce dieu. La tragédie qui, selon les sages regles qu'en a donné Aristote, doit être la réformatrice des mœurs et l'école des vertus, est devenue, par l'abus qu'ils en ont fait, l'amorce de la plus dangereuse passion. L'auteur représente l'amour avec ses charmes, mais avec ses périls, et l'un sert de préservatif à l'autre.

(*b*) L'élévation ne met point à couvert des traits de l'amour. Homere fait l'énumération de plusieurs déesses qui ressentirent quelque foible pour de simples mortels ; mais il ajoute au même endroit, que les dieux désapprouvent ces amours mal assortis : il craint qu'on abuse de sa fiction.

(*c*) Un prince préoccupé de cette passion, n'écoute qu'elle. On a dit que François premier ne s'étoit mis à la tête de son armée dans sa seconde entreprise sur le Milanois, que pour y aller voir une de ses maîtresses. Le roi Jean eut, dit-on, le même motif dans le voyage qu'il fit en Angleterre après sa prison.

(*d*) Antiochus premier fut réduit à l'extrémité par une pareille maladie, et Erésistrate, son médecin, la découvrit à la vive émotion du pouls de ce prince, aux approches de Stratonice, sa belle-mere. Sa fievre fut guérie par ce qui l'avoit causée : Nicanor, son pere, lui céda la reine Stratonice.

(*e*) Un jeune prince que la volupté veut séduire, est en spectacle à toute la terre : il ne peut commencer le grand ouvrage de sa réputation par une victoire plus glorieuse.

(*f*) Les princes les plus aveugles sont ceux qui sacrifient leurs plus fideles serviteurs aux caprices de leurs maîtresses. Plusieurs grands hommes ont été rendus inutiles par les artifices de la comtesse d'Estampes et de la duchesse de Valentinois.

(*g*) Il ne faut qu'une captive pour mettre la mésintelligence entre Agamemnon et Achille, et pour faire échouer toutes les forces de la Grece. C'est ainsi que Homere nous apprend que les plus grands événemens sont aussi souvent des jeux de l'amour, que des jeux de la fortune.

(*h*) Les grands n'ont pour amis que ceux qui s'affligent de leurs fautes, et qui condamnent leurs passions. On peut voir cette maxime bien établie dans l'excellent traité de Plutarque, sur l'art de distinguer un flatteur.

(*i*) Il y a des climats contagieux à la vertu : Achille ne devint héros que quand il fut sorti de l'île de Scyros, où les délices de la cour du roi Lycomede, et les charmes de la princesse Déidamie l'avoient amolli. La plupart de nos croisés devenoient voluptueux en Asie.

FIN DES NOTES DU LIVRE SEPTIEME.

Digitized by Google

SOMMAIRE

DU LIVRE HUITIEME.

Adoam, frere de Narbal, commande le vaisseau tyrien où Télémaque et Mentor sont reçus favorablement. Ce capitaine, reconnoissant Telémaque, lui raconte la mort tragique de Pygmalion et d'Astarbé, puis l'élévation de Baléazar, que le tyran son pere avoit disgracié à la persuasion de cette femme. Pendant un repas qu'il donne à Télémaque et à Mentor, Achitoas, par la douceur de son chant, assemble autour du vaisseau les Tritons, les Néréides et les autres divinités de la mer. Mentor, prenant une lyre, en joue beaucoup mieux qu'Achitoas. Adoam raconte ensuite les merveilles de la Bétique : il décrit la douce température de l'air et les autres beautés de ce pays, dont les peuples menent une vie tranquille dans une grande simplicité de mœurs.

Digitized by Google

Les Dieux marins s'assemblent autour du vaisseau de Mentor.

BIBLIOTECA NAZIONALE VITTORIO EMANUELE III
NAPOLI

Digitized by Google

LIVRE HUITIEME.

Le vaisseau qui étoit arrêté, et vers lequel ils s'avançoient, étoit un vaisseau phénicien qui alloit dans l'Épire (*a*). Ces Phéniciens avoient vu Télémaque au voyage d'Égypte: mais ils n'avoient garde de le reconnoître au milieu des flots. Quand Mentor fut assez près du vaisseau pour faire entendre sa voix, il s'écria d'une voix forte, en élevant sa tête au-dessus de l'eau: Phéniciens, si secourables à toutes les nations, ne refusez pas la vie à deux hommes qui l'attendent de votre humanité. Si le respect des dieux vous touche, recevez-nous dans votre vaisseau: nous irons par-tout où vous irez. Celui qui commandoit répondit: Nous vous recevrons avec joie; nous n'ignorons pas ce qu'on doit faire pour des inconnus qui paroissent si malheureux. Aussi-tôt on les reçoit dans le vaisseau.

A peine y furent-ils entrés, que, ne pouvant plus respirer, ils demeurerent immobiles; car ils avoient nagé long-temps et avec effort pour résister aux vagues. Peu-à peu ils reprirent leurs forces; on leur donna d'autres habits, parce que les leurs étoient appesantis par l'eau qui les avoit pénétrés,

et qui couloit de toutes parts. Lorsqu'ils furent en état de parler, tous ces Phéniciens, empressés autour d'eux, vouloient savoir leurs aventures. Celui qui commandoit leur dit: Comment avez vous pu entrer dans cette île d'où vous sortez? elle est, dit-on, possédée par une déesse cruelle, qui ne souffre jamais qu'on y aborde. Elle est même bordée de rochers affreux, contre lesquels la mer va follement combattre; et on ne pourroit en approcher sans faire naufrage.

Mentor répondit: nous y avons été jetés: nous sommes Grecs; notre patrie est l'île d'Ithaque, voisine de l'Épire où vous allez. Quand même vous ne voudriez pas relâcher en Ithaque, qui est sur votre route, il nous suffiroit que vous nous menassiez dans l'Épire: nous y trouverons des amis qui auront soin de nous faire faire le court trajet qui nous restera; et nous vous devrons à jamais la joie de revoir ce que nous avons de plus cher au monde.

Ainsi c'étoit Mentor qui portoit la parole; et Télémaque gardant le silence, le laissoit parler: car les fautes qu'il avoit faites dans l'île de Calypso augmenterent beaucoup sa sagesse. Il se défioit de lui-même; il sentoit

le besoin de suivre toujours les sages conseils de Mentor; et quand il ne pouvoit lui parler pour lui demander ses avis, du moins il consultoit ses yeux, et tâchoit de deviner toutes ses pensées.

Le commandant phénicien arrêtant ses yeux sur Télémaque, croyoit se souvenir de l'avoir vu; mais c'étoit un souvenir confus qu'il ne pouvoit démêler. Souffrez, lui dit-il, que je vous demande si vous vous souvenez de m'avoir vu autrefois, comme il me semble que je me souviens de vous avoir vu : votre visage ne m'est point inconnu, il m'a d'abord frappé; mais je ne sais où je vous ai vu : votre mémoire peut-être aidera à la mienne.

Télémaque lui répondit avec un étonnement mêlé de joie : Je suis, en vous voyant, comme vous êtes à mon égard : je vous ai vu, je vous reconnois; mais je ne puis me rappeller si c'est en Égypte ou à Tyr. Alors ce Phénicien, tel qu'un homme qui s'éveille le matin, et qui rappelle peu-à peu de loin le songe fugitif qui a disparu à son réveil, s'écria tout-à-coup : Vous êtes Télémaque, que Narbal prit en amitié lorsque nous revinmes d'Égypte. Je suis son frere dont il

vous aura sans doute parlé souvent. Je vous laissai entre ses mains après l'expédition d'Égypte : il me fallut aller au-delà de toutes les mers dans la fameuse Bétique auprès des colonnes d'Hercule. Ainsi je ne fis que vous voir ; et il ne faut pas s'étonner si j'ai eu tant de peine à vous reconnoître d'abord.

Je vois bien, répondit Télémaque, que vous êtes Adoam. Je ne fis presque alors que vous entrevoir; mais je vous ai connu par les entretiens de Narbal. Oh ! quelle joie de pouvoir apprendre par vous des nouvelles d'un homme qui me sera toujours si cher ? Est-il toujours à Tyr ? ne souffre-t il point quelque cruel traitement du soupçonneux et barbare Pygmalion ? Adoam répondit en l'interrompant: Sachez, Télémaque, que la fortune favorable vous confie à un homme qui prendra toutes sortes de soins de vous. Je vous ramenerai dans l'île d'Ithaque avant que d'aller en Épire; et le frere de Narbal n'aura pas moins d'amitié pour vous, que Narbal même.

Ayant parlé ainsi, il remarqua que le vent qu'il attendoit commençoit à souffler; il fit lever les ancres, mettre les voiles, et fendre la mer à force de rames. Aussitôt il prit à part Télémaque et Mentor, pour les entretenir.

Je vais, dit-il regardant Télémaque, satisfaire votre curiosité (*b*). Pygmalion n'est plus; les justes dieux en ont délivré la terre. Comme il ne se fioit à personne, personne ne pouvoit se fier à lui. Les bons se contentoient de gémir, et de fuir ses cruautés, sans pouvoir se résoudre à lui faire aucun mal: les méchants ne croyoient pouvoir assurer leur vie qu'en finissant la sienne. Il n'y avoit point de Tyrien qui ne fût chaque jour en danger d'être l'objet de ses défiances. Ses gardes mêmes étoient plus exposés que les autres : comme sa vie étoit entre leurs mains, il les craignoit plus que tout le reste des hommes ; et, sur le moindre soupçon, il les sacrifioit à sa sûreté. Ainsi, à force de chercher sa sûreté, il ne pouvoit plus la trouver. Ceux qui étoient les dépositaires de sa vie étoient dans un péril continuel par sa défiance; et ils ne pouvoient se tirer d'un état si horrible qu'en prévenant par la mort du tyran ses cruels soupçons.

L'impie Astarbé, dont vous avez ouï parler si souvent, fut la premiere à résoudre la perte du roi. Elle aima passionnément un jeune Tyrien fort riche, nommé Joazar; elle espéra de le mettre sur le trône. Pour réussir dans ce dessein, elle persuada au roi que

l'aîné de ses deux fils, nommé Phadael, impatient de succéder à son pere, avoit conspiré contre lui : elle trouva de faux témoins pour prouver la conspiration. Le malheureux roi fit mourir son fils innocent. Le second, nommé Baléazar, fut envoyé à Samos, sous prétexte d'apprendre les mœurs et les sciences de la Grece, mais en effet parce qu'Astarbé fit entendre au roi qu'il falloit l'éloigner, de peur qu'il ne prit des liaisons avec les mécontens. A peine fut-il parti, que ceux qui conduisoient le vaisseau, ayant été corrompus par cette femme cruelle, prirent leurs mesures pour faire naufrage pendant la nuit ; ils se sauverent en nageant jusqu'à des barques étrangeres qui les attendoient, et ils jeterent le jeune prince au fond de la mer.

Cependant les amours d'Astarbé n'étoient ignorées que de Pygmalion, et il s'imaginoit qu'elle n'aimeroit jamais que lui seul. Ce prince si défiant étoit aussi plein d'une aveugle confiance pour cette méchante femme : c'étoit l'amour qui l'aveugloit jusqu'à cet excès. En même-temps l'avarice lui fit chercher des prétextes pour faire mourir Joabar, dont Astarbé étoit si passionnée ; il ne

songeoit qu'à ravir les richesses de ce jeune homme.

Mais pendant que Pygmalion étoit en proie à la défiance, à l'amour et à l'avarice (*c*), Astarbé se hâta de lui ôter la vie. Elle crut qu'il avoit peut-être découvert quelque chose de ses infâmes amours avec ce jeune homme. D'ailleurs, elle savoit que l'avarice seule suffiroit pour porter le roi à une action cruelle contre Joazar; elle conclut qu'il n'y avoit pas un moment à perdre pour le prévenir. Elle voyoit les principaux officiers du palais prêts à tremper leurs mains dans le sang du roi; elle entendoit parler tous les jours de quelque nouvelle conjuration: mais elle craignoit de se confier à quelqu'un par qui elle seroit trahie. Enfin, il lui parut plus assuré d'empoisonner Pygmalion.

Il mangeoit le plus souvent tout seul avec elle, et apprêtoit lui-même tout ce qu'il devoit manger, ne pouvant se fier qu'à ses propres mains (*d*). Il se renfermoit dans le lieu le plus reculé de son palais, pour mieux cacher sa défiance, et pour n'être jamais observé quand il préparoit ses repas. Il n'osoit plus chercher aucun des plaisirs de la table: il ne pouvoit se résoudre à manger d'aucune

des choses qu'il ne savoit pas apprêter lui-même. Ainsi non seulement toutes les viandes cuites avec des ragoûts par des cuisiniers, mais encore le vin, le pain, le sel, l'huile, le lait, et tous les autres aliments ordinaires, ne pouvoient être de son usage: il ne mangeoit que des fruits qu'il avoit cueillis lui même dans son jardin, ou des légumes qu'il avoit semés, et qu'il faisoit cuire. Au reste, il ne buvoit jamais d'autre eau que de celle qu'il puisoit lui-même dans une fontaine qui étoit renfermée dans un endroit de son palais dont il gardoit toujours la clef. Quoiqu'il parût si rempli de confiance pour Astarbé, il ne laissoit pas de se précautionner contre elle: il la faisoit toujours manger et boire avant lui de tout ce qui devoit servir à son repas, afin qu'il ne pût point être empoisonné sans elle, et qu'elle n'eût aucune espérance de vivre plus long-temps que lui. Mais elle prit du contrepoison qu'une vieille femme encore plus méchante qu'elle, et qui étoit la confidente de ses amours, lui avoit fourni; après quoi elle ne craignit plus d'empoisonner le roi.

Voici comme elle y parvint. Dans le moment où ils alloient commencer leur repas,

cette vieille dont j'ai parlé fit tout-à-coup du bruit à une porte. Le roi qui croyoit toujours qu'on alloit le tuer, se trouble, et court à cette porte pour voir si elle étoit assez bien fermée. La vieille se retire. Le roi demeure interdit, ne sachant ce qu'il doit croire de ce qu'il a entendu : il n'ose pourtant ouvrir la porte pour s'éclaircir. Astarbé le rassure, le flatte, et le presse de manger; elle avoit déjà jeté du poison dans sa coupe d'or pendant qu'il étoit allé à la porte. Pygmalion, selon sa coutume, la fit boire la premiere : elle but sans crainte, se fiant au contrepoison. Pygmalion but aussi, et peu de temps après il tomba dans une défaillance.

Astarbé, qui le connoissoit capable de la tuer sur le moindre soupçon, commença à déchirer ses habits, à arracher ses cheveux, et à pousser des cris lamentables ; elle embrassoit le roi mourant, elle le tenoit serré entre ses bras ; elle l'arrosoit d'un torrent de larmes, car les larmes ne coûtoient rien à cette femme artificieuse. Enfin, quand elle vit que les forces du roi étoient épuisées, et qu'il étoit comme agonisant, dans la crainte qu'il ne revînt et qu'il ne voulût la faire mourir avec lui, elle passa des ca-

resses et des plus tendres marques d'amitié à la plus horrible fureur; elle se jeta sur lui, et l'étouffa. Ensuite elle arracha de son doigt l'anneau royal, lui ôta le diadème, et fit entrer Joazar à qui elle donna l'un et l'autre. Elle crut que tous ceux qui avoient été attachés à elle ne manqueroient pas de suivre sa passion, et que son amant seroit proclamé roi. Mais ceux qui avoient été les plus empressés à lui plaire étoient des esprits bas et mercénaires qui étoient incapables d'une sincère affection : d'ailleurs ils manquoient de courage, et craignoient les ennemis qu'Astarbé s'étoit attirés ; enfin ils craignoient encore plus la hauteur, la dissimulation et la cruauté de cette femme impie : chacun pour sa propre sûreté desiroit qu'elle périt.

Cependant tout le palais est plein d'un tumulte affreux ; on entend par-tout les cris de ceux qui disent : Le roi est mort. Les uns sont effrayés, les autres courent aux armes. Tous paroissent en peine des suites (*e*), mais ravis de cette nouvelle. La renommée la fait voler de bouche en bouche dans toute la grande ville de Tyr, et il ne se trouve pas un seul homme qui regrette le roi : sa mort

est la délivrance et la consolation de tout le peuple.

Narbal, frappé d'un coup si terrible, déplora en homme de bien le malheur de Pygmalion, qui s'étoit trahi lui-même en se livrant à l'impie Astarbé, et qui avoit mieux aimé être un tyran monstrueux, que d'être, selon le devoir d'un roi, le pere de son peuple. Il songea au bien de l'état, et se hâta de rallier tous les gens de bien pour s'opposer à Astarbé, sous laquelle on auroit vu un regne encore plus dur que celui qu'on voyoit finir.

Narbal savoit que Baléazar ne fut point noyé quand on le jeta dans la mer. Ceux qui assurerent Astarbé qu'il étoit mort, parlerent ainsi croyant qu'il l'étoit: mais, à la faveur de la nuit, il s'étoit sauvé en nageant; et des marchands de Crete, touchés de compassion, l'avoient reçu dans leur barque. Il n'avoit pas osé retourner dans le royaume de son pere, soupçonnant qu'on avoit voulu le faire périr, et craignant autant la cruelle jalousie de Pygmalion que les artifices d'Astarbé. Il demeura long-tems errant et travesti sur les bords de la mer, en Syrie, où les marchands Crétois l'avoient laissé; il fut

même obligé de garder un troupeau pour gagner sa vie. Enfin il trouva moyen de faire savoir à Narbal l'état où il étoit; il crut pouvoir confier son secret et sa vie à un homme d'une vertu si éprouvée. Narbal, maltraité par le pere, ne laissa pas d'aimer le fils, et de veiller pour ses intérêts : mais il n'en prit soin que pour l'empêcher de manquer jamais à ce qu'il devoit à son pere, et il l'engagea à souffrir patiemment sa mauvaise fortune.

Baléazar avoit mandé à Narbal : si vous jugez que je puisse vous aller trouver, envoyez-moi un anneau d'or; et je comprendrai aussitôt qu'il sera temps de vous aller joindre. Narbal ne jugea pas à propos, pendant la vie de Pygmalion, de faire venir Baléazar : il auroit tout hasardé pour la vie du prince et pour la sienne propre : tant il étoit difficile de se garantir des recherches rigoureuses de Pygmalion. Mais, aussitôt que ce malheureux roi eut fait une fin digne de ses crimes (*f*), Narbal se hâta d'envoyer l'anneau d'or à Baléazar. Baléazar partit aussitôt, et arriva aux portes de Tyr dans le temps que toute la ville étoit en trouble pour savoir qui succéderoit à Pygmalion. Il fut aisément reconnu par les principaux Tyriens et par tout

le peuple. On l'aimoit, non pour l'amour du feu roi son pere, qui étoit haï universellement, mais à cause de sa douceur et de sa modération. Ses longs malheurs même lui donnoient je ne sais quel éclat qui relevoit toutes ses bonnes qualités, et qui attendrissoit tous les Tyriens en sa faveur.

Narbal assembla les chefs du peuple, les vieillards qui formoient le conseil, et les prêtres de la grande déesse de Phénicie. Ils saluerent Baléazar comme leur roi, et le firent proclamer par des hérauts. Le peuple répondit par mille acclamations de joie. Astarbé les entendit du fond du palais, où elle étoit renfermée avec son lâche et infâme Joazar. Tous les méchants dont elle s'étoit servie pendant la vie de Pygmalion l'avoient abandonnée; car les méchants craignent les méchants, s'en défient et ne souhaitent point de les voir en crédit : les hommes corrompus connoissent combien leurs semblables abuseroient de l'autorité, et qu'elle seroit leur violence. Mais pour les bons, les méchants s'en accommodent mieux, parce qu'au moins ils esperent trouver en eux de la modération et de l'indulgence. Il ne restoit plus autour d'Astarbé que certains complices de ses crimes

les plus affreux, et qui ne pouvoient attendre que le supplice.

On força le palais : ces scélérats n'oserent pas résister long-temps, et ne songerent qu'à s'enfuir. Astarbé, déguisée en esclave, voulut se sauver dans la foule ; mais un soldat la reconnut : elle fut prise, et on eut bien de la peine à empêcher qu'elle ne fût déchirée par le peuple en fureur. Déjà on avoit commencé à la trainer dans la boue ; mais Narbal la tira des mains de la populace. Alors elle demanda à parler à Baléazar, espérant de l'éblouir par ses charmes, et de lui faire espérer qu'elle lui découvriroit des secrets importants (*g*). Baléazar ne put refuser de l'écouter. D'abord elle montra, avec sa beauté, une douceur et une modestie capables de toucher les cœurs les plus irrités. Elle flatta Baléazar par les louanges les plus délicates et les plus insinuantes ; elle lui représenta combien Pygmalion l'avoit aimée ; elle le conjura par ses cendres d'avoir pitié d'elle ; elle invoqua les dieux, comme si elle les eût sincèrement adorés ; elle versa des torrents de larmes, elle se jeta aux genoux du nouveau roi : mais ensuite elle n'oublia rien pour lui rendre suspects et odieux tous ses serviteurs

les plus affectionnés. Elle accusa Narbal d'être entré dans une conjuration contre Pygmalion, et d'avoir essayé de suborner les peuples pour se faire roi au préjudice de Baléazar : elle ajouta qu'il vouloit empoisonner ce jeune prince. Elle inventa de semblables calomnies contre tous les autres Tyriens qui aiment la vertu; elle espéroit de trouver dans le cœur de Baléazar la même défiance et les mêmes soupçons qu'elle avoit vu dans celui du roi son pere. Mais Baléazar, ne pouvant plus souffrir la noire malignité de cette femme, l'interrompit, et appella des gardes. On la mit en prison; les plus sages vieillards furent commis pour examiner toutes ses actions.

On découvrit avec horreur qu'elle avoit empoisonné et étouffé Pygmalion : toute la suite de sa vie parut un enchaînement continuel de crimes monstrueux. On alloit la condamner au supplice qui est destiné à punir les grands crimes dans la Phénicie; c'est d'être brûlé à petit feu : mais quand elle comprit qu'il ne lui restoit plus aucune espérance, elle devint semblable à une Furie sortie de l'enfer; elle avala du poison, qu'elle portoit toujours sur elle pour se faire mourir en cas qu'on voulût lui faire souffrir de

longs tourments. Ceux qui la gardoient apperçurent qu'elle souffroit une violente douleur, ils voulurent la secourir, mais elle ne voulut jamais leur répondre, et elle fit signe qu'elle ne vouloit aucun soulagement. On lui parla des justes dieux qu'elle avoit irrités : au lieu de témoigner la confusion et le repentir que ses fautes méritoient, elle regarda le ciel avec mépris et arrogance, comme pour insulter aux dieux.

La rage et l'impiété étoient peintes sur son visage mourant; on ne voyoit plus aucun reste de cette beauté qui avoit fait le malheur de tant d'hommes. Toutes ses graces étoient effacées : ses yeux éteints rouloient dans sa tête, et jetoient des regards farouches ; un mouvement convulsif agitoit ses levres, et tenoit sa bouche ouverte d'une horrible grandeur ; tout son visage, tiré et rétréci, faisoit des grimaces hideuses ; une pâleur livide et une froideur mortelle avoient saisi tout son corps. Quelquefois elle sembloit se ranimer; mais ce n'étoit que pour pousser des hurlements. Enfin elle expira, laissant remplis d'horreur et d'effroi tous ceux qui la virent. Ses mânes impies descendirent sans doute dans ces tristes lieux où les cruelles Danaïdes

puisent éternellement de l'eau dans des vases percés, où Ixion tourne à jamais sa roue, où Tantale, brûlant de soif, ne peut avaler l'eau qui s'enfuit de ses levres, où Sisyphe roule inutilement un rocher qui retombe sans cesse, et où Titye sentira éternellement dans ses entrailles toujours renaissantes un vautour qui les ronge.

Baléazar, délivré de ce monstre, rendit graces aux dieux par d'innombrables sacrifices. Il a commencé son regne par une conduite tout opposée à celle de Pygmalion. Il s'est appliqué à faire refleurir le commerce, qui languissoit tous les jours de plus en plus: il a pris les conseils de Narbal pour les principales affaires, et n'est pourtant pas gouverné par lui; car il veut tout voir par lui-même: il écoute tous les différents avis qu'on veut lui donner, et décide ensuite sur ce qui lui paroît le meilleur. Il est aimé des peuples. En possédant les cœurs, il possede plus de trésors que son pere n'en avoit amassé par son avarice cruelle, car il n'y a aucune famille qui ne lui donnât tout ce qu'elle a de bien, s'il se trouvoit dans une pressante nécessité: ainsi ce qu'il leur laisse est plus à lui que s'il le leur ôtoit. Il n'a pas besoin de se

précautionner pour la sûreté de sa vie ; car il a toujours autour de lui la plus sûre garde, qui est l'amour des peuples. Il n'y a aucun de ses sujets qui ne craigne de le perdre, et qui ne hasardât sa propre vie pour conserver celle d'un si bon roi. Il vit heureux ; et tout son peuple est heureux avec lui : il craint de charger trop ses peuples ; ses peuples craignent de ne lui offrir pas une assez grande partie de leurs biens : il les laisse dans l'abondance ; et cette abondance ne les rend ni indociles ni insolents, car ils sont laborieux, adonnés au commerce, fermes à conserver la pureté des anciennes loix. La Phénicie est remontée au plus haut point de sa grandeur et de sa gloire. C'est à son jeune roi qu'elle doit tant de prospérités.

Narbal gouverne sous lui. O Télémaque ! s'il vous voyoit maintenant, avec quelle joie vous combleroit-il de présents ! Quel plaisir seroit-ce pour lui de vous renvoyer magnifiquement dans votre patrie ! Ne suis-je pas heureux de faire ce qu'il voudroit pouvoir faire lui-même, et d'aller dans l'île d'Ithaque mettre sur le trône le fils d'Ulysse, afin qu'il y regne aussi sagement que Balcazar regne à Tyr !

Après qu'Adoam eut parlé ainsi, Télémaque, charmé de l'histoire que ce Phénicien venoit de raconter, et plus encore des marques d'amitié qu'il en recevoit dans son malheur, l'embrassa tendrement. Ensuite Adoam lui demanda par quelle aventure il étoit entré dans l'île de Calypso. Télémaque lui fit, à son tour, l'histoire de son départ de Tyr; de son passage dans l'île de Cypre; de la maniere dont il avoit retrouvé Mentor; de leur voyage en Crete; des jeux publics pour l'élection d'un roi après la fuite d'Idoménée; de la colere de Vénus; de leur naufrage; du plaisir avec lequel Calypso les avoit reçus; de la jalousie de cette déesse contre une de ses nymphes, et de l'action de Mentor, qui avoit jeté son ami dans la mer dès qu'il vit le vaisseau phénicien.

Après cet entretien, Adoam fit servir un magnifique repas; et pour témoigner une plus grande joie, il rassembla tous les plaisirs dont on pouvoit jouir. Pendant le repas, qui fut servi par de jeunes Phéniciens vetus de blanc et couronnés de fleurs, on brûla les plus exquis parfums de l'Orient. Tous les bancs de rameurs étoient pleins de joueurs de flûte. Achitoas les interrompoit de temps

en temps par les doux accords de sa voix et de sa lyre, dignes d'être entendus à la table des dieux, et de ravir les oreilles d'Apollon même. Les Tritons, les Néréides, toutes les divinités qui obéissent à Neptune, les monstres marins même, sortoient de leurs grottes humides et profondes pour venir en foule autour du vaisseau, charmés par cette mélodie. Une troupe de jeunes Phéniciens d'une rare beauté, et vêtus de fin lin plus blanc que la neige, danserent long-temps les danses de leur pays, puis celles d'Égypte, et enfin celles de la Grece. De temps en temps des trompettes faisoient retentir l'onde jusqu'aux rivages éloignés. Le silence de la nuit, le calme de la mer, la lumiere tremblante de la lune répandue sur la face des ondes, le sombre azur du ciel, semé de brillantes étoiles, servoient à rendre ce spectacle encore plus beau.

Télémaque, d'un naturel vif et sensible, goûtoit tous ces plaisirs (*h*), mais il n'osoit y livrer son cœur. Depuis qu'il avoit éprouvé avec tant de honte, dans l'île de Calypso, combien la jeunesse est prompte à s'enflammer, tous les plaisirs, même les plus innocents, lui faisoient peur; tout lui étoit sus-

pect. Il regardoit Mentor ; il cherchoit sur son visage et dans ses yeux ce qu'il devoit penser de tous ces plaisirs.

Mentor étoit bien aise de le voir dans cet embarras, et ne faisoit pas semblant de le remarquer. Enfin, touché de la modération de Télémaque, il lui dit en souriant : Je comprends ce que vous craignez : vous êtes louable de cette crainte ; mais il ne faut pas la pousser trop loin. Personne ne souhaitera jamais plus que moi que vous goûtiez des plaisirs, mais des plaisirs qui ne vous passionnent ni ne vous amollissent point. Il vous faut des plaisirs qui vous délassent, et que vous goûtiez en vous possédant ; mais non pas des plaisirs qui vous entraînent. Je vous souhaite des plaisirs doux et modérés, qui ne vous ôtent point la raison, et qui ne vous rendent jamais semblable à une bête en fureur. Maintenant il est à propos de vous délasser de toutes vos peines. Goûtez, avec complaisance pour Adoam, les plaisirs qu'il vous offre : réjouissez vous, Télémaque, réjouissez vous. La sagesse n'a rien d'austere ni d'affecté : c'est elle qui donne les vrais plaisirs ; elle seule les sait assaisonner pour les rendre purs et durables ; elle sait mêler

les jeux et les ris avec les occupations graves et sérieuses ; elle prépare le plaisir par le travail, et elle délasse du travail par le plaisir. La sagesse n'a point de honte de paroître enjouée quand il le faut.

En disant ces paroles, Mentor prit une lyre, et en joua avec tant d'art, qu'Achitoas, jaloux, laissa tomber la sienne de dépit ; ses yeux s'allumerent ; son visage, troublé, changea de couleur : tout le monde eût apperçu sa peine et sa honte, si la lyre de Mentor n'eût enlevé l'ame de tous les assistants. A peine osoit-on respirer, de peur de troubler le silence et de perdre quelque chose de ce chant divin : on craignoit toujours qu'il ne finît trop tôt. La voix de Mentor n'avoit aucune douceur efféminée ; mais elle étoit flexible, forte, et elle passionnoit jusqu'aux moindres choses.

Il chanta d'abord les louanges de Jupiter, pere et roi des dieux et des hommes, qui d'un signe de sa tête ébranle l'univers. Puis il représenta Minerve qui sort de sa tête, c'est-à dire la sagesse, que ce dieu forme au-dedans de lui-même, et qui sort de lui pour instruire les hommes dociles. Mentor chanta ces vérités d'une voix si touchante,

Digitized by Google

et avec tant de religion, que toute l'assemblée crut être transportée au plus haut de l'Olympe à la face de Jupiter, dont les regards sont plus perçants que son tonnerre. Ensuite il chanta le malheur du jeune Narcisse, qui devenant follement amoureux de sa propre beauté qu'il regardoit sans cesse au bord d'une fontaine, se consuma lui-même de douleur, et fut changé en une fleur qui porte son nom. Enfin il chanta aussi la funeste mort du bel Adonis, qu'un sanglier déchira, et que Vénus passionnée pour lui ne put ranimer en faisant au ciel des plaintes ameres.

Tous ceux qui l'écouterent ne purent retenir leurs larmes, et chacun sentoit je ne sais quel plaisir en pleurant. Quand il eut cessé de chanter, les Phéniciens, étonnés, se regardoient les uns les autres. L'un disoit: C'est Orphée: c'est ainsi qu'avec une lyre il apprivoisoit les bêtes farouches, et enlevoit les bois et les rochers; c'est ainsi qu'il enchanta Cerbere, qu'il suspendit les tourments d'Ixion et des Danaïdes, et qu'il toucha l'inexorable Pluton, pour tirer des enfers la belle Eurydice. Un autre s'écrioit: Non, c'est Linus, fils d'Apollon. Un autre

répondoit : vous vous trompez, c'est Apollon lui-même. Télémaque n'étoit guere moins surpris que les autres, car il ignoroit que Mentor sût avec tant de perfection chanter et jouer de la lyre.

Achitoas, qui avoit eu le loisir de cacher sa jalousie, commença à donner des louanges à Mentor : mais il rougit en le louant, et il ne put achever son discours. Mentor, qui voyoit son trouble, prit la parole comme s'il eût voulu l'interrompre, et tâcha de le consoler, en lui donnant toutes les louanges qu'il méritoit. Achitoas ne fut point consolé ; car il sentit que Mentor le surpassoit encore plus par sa modestie que par les charmes de sa voix.

Cependant Télémaque dit à Adoam : Je me souviens que vous m'avez parlé d'un voyage que vous fîtes dans la Bétique depuis que nous fûmes partis d'Égypte (*i*). La Bétique est un pays dont on raconte tant de merveilles qu'à peine peut-on les croire. Daignez m'apprendre si tout ce qu'on en dit est vrai. Je serai fort aise, dit Adoam, de vous dépeindre ce fameux pays, digne de votre curiosité, et qui surpasse tout ce que la renommée en publie. Aussitôt il commença ainsi.

Le fleuve Bétis coule dans un pays fertile, et sous un ciel doux qui est toujours serein. Le pays a pris le nom du fleuve, qui se jette dans le grand Océan, assez près des colonnes d'Hercule et de cet endroit où la mer furieuse, rompant ses digues, sépara autrefois la terre de Tarsis d'avec la grande Afrique. Ce pays semble avoir conservé les délices de l'âge d'or. Les hivers y sont tiedes, et les rigoureux aquilons n'y soufflent jamais. L'ardeur de l'été y est toujours tempérée par des zéphirs rafraîchissants qui viennent adoucir l'air vers le milieu du jour. Ainsi toute l'année n'est qu'un heureux hymen du printemps et de l'automne, qui semblent se donner la main. La terre dans les vallons et dans les campagnes unies y porte chaque année une double moisson. Les chemins y sont bordés de lauriers, de grenadiers, de jasmins, et d'autres arbres toujours verds et toujours fleuris. Les montagnes sont couvertes de troupeaux qui fournissent des laines fines recherchées de toutes les nations connues. Il y a plusieurs mines d'or et d'argent dans ce beau pays : mais les habitants, simples et heureux dans leur simplicité, ne daignent pas seulement compter l'or et l'ar-

gent parmi leurs richesses ; ils n'estiment que ce qui sert véritablement aux besoins de l'homme.

Quand nous avons commencé à faire notre commerce chez ces peuples, nous avons trouvé l'or et l'argent parmi eux employés aux mêmes usages que le fer ; par exemple, pour des socs de charrue. Comme ils ne faisoient aucun commerce au-dehors, ils n'avoient besoin d'aucune monnoie. Ils sont presque tous bergers ou laboureurs. On voit en ce pays peu d'artisans ; car ils ne veulent souffrir que les arts qui servent aux véritables nécessités des hommes ; encore même la plupart des hommes en ce pays, étant adonnés à l'agriculture ou à conduire des troupeaux, ne laissent pas d'exercer les arts nécessaires pour leur vie simple et frugale.

Les femmes filent cette belle laine, et en font des étoffes fines et d'une merveilleuse blancheur : elles font le pain, apprêtent à manger, et ce travail leur est facile, car on ne vit en ce pays que de fruits ou de lait, rarement de viande. Elles emploient le cuir de leurs moutons à faire une légere chaussure pour elles, pour leurs maris et pour leurs enfants; elles font des tentes, dont les

unes sont de peaux cirées, les autres d'écorce d'arbres ; elles font et lavent tous les habits de la famille, tiennent les maisons dans un ordre et une propreté admirables. Leurs habits sont aisés à faire ; car dans ce doux climat, on ne porte qu'une pièce d'étoffe fine et légere, qui n'est point taillée, et que chacun met à longs plis autour de son corps pour la modestie, lui donnant la forme qu'il veut.

(*k*) Les hommes n'ont d'autres arts à exercer, outre la culture des terres et la conduite des troupeaux, que l'art de mettre le bois et le fer en œuvre ; encore même ne se servent-ils guere du fer, excepté pour les instrumens nécessaires au labourage. Tous les arts qui regardent l'architecture leur sont inutiles ; car ils ne bâtissent jamais de maisons. C'est, disent ils, s'attacher trop à la terre, que de s'y faire une demeure qui dure beaucoup plus que nous ; il suffit de se défendre des injures de l'air. Pour tous les autres arts estimés chez les Grecs, chez les Égyptiens, et chez tous les autres peuples bien policés, il les détestent, comme des inventions de la vanité et de la mollesse.

Quand on leur parle des peuples qui ont

l'art de faire des bâtimens superbes, des meubles d'or et d'argent, des étoffes ornées de broderies et de pierres précieuses, des parfums exquis, des mets délicieux, des instruments dont l'harmonie charme; ils répondent en ces termes: Ces peuples sont bien malheureux d'avoir employé tant de travail et d'industrie à se corrompre eux-mêmes! ce superflu amollit, enivre, tourmente ceux qui le possedent: il tente ceux qui en sont privés, de vouloir l'acquérir par l'injustice et par la violence. Peut-on nommer bien un superflu qui ne sert qu'à rendre les hommes mauvais? Les hommes de ce pays sont-ils plus sains et plus robustes que nous? vivent-ils plus longtemps? sont ils plus unis entre eux? menent-ils une vie plus libre, plus tranquille, plus gaie? Au contraire, ils doivent être jaloux les uns des autres, rongés par une lâche et noire envie, toujours agités par l'ambition, par la crainte, par l'avarice, incapables de plaisirs purs et simples, puisqu'ils sont esclaves de tant de fausses nécessités dont ils font dépendre tout leur bonheur.

C'est ainsi, continuoit Adoam, que parlent ces hommes sages, qui n'ont appris la sagesse qu'en étudiant la simple nature. Ils

ont horreur de notre politesse ; et il faut avouer que la leur est grande dans leur aimable simplicité. Ils vivent tous ensemble sans partager les terres ; chaque famille est gouvernée par son chef, qui en est le véritable roi. Le pere de famille est en droit de punir chacun de ses enfants ou petits-enfants qui fait une mauvaise action : mais avant que de le punir, il prend l'avis du reste de la famille. Ces punitions n'arrivent presque jamais ; car l'innocence des mœurs, la bonne foi, l'obéissance, et l'horreur du vice, habitent dans cette heureuse terre. Il semble qu'Astrée, qu'on dit retirée dans le ciel, est encore ici bas cachée parmi ces hommes. Il ne faut point de juges parmi eux, car leur propre conscience les juge. Tous les biens sont communs; les fruits des arbres, les légumes de la terre, le lait des troupeaux, sont des richesses si abondantes, que des peuples si sobres et si modérés n'ont pas besoin de les partager. Chaque famille, errante dans ce beau pays, transporte ses tentes d'un lieu en un autre, quand elle a consumé les fruits et épuisé les pâturages de l'endroit où elle s'étoit mise. Ainsi ils n'ont point d'intérêt à soutenir les uns contre les

autres, et ils s'aiment tous d'un amour fraternel que rien ne trouble. C'est le retranchement des vaines richesses et des plaisirs trompeurs, qui leur conserve cette paix, cette union et cette liberté. Ils sont tous libres, tous égaux.

On ne voit parmi eux aucune distinction, que celle qui vient de l'expérience des sages vieillards, ou de la sagesse extraordinaire de quelques jeunes hommes qui égalent les vieillards consommés en vertu. La fraude, la violence, le parjure, les procès, les guerres, ne font jamais entendre leur voix cruelle et empestée dans ce pays chéri des dieux. Jamais le sang humain n'a rougi cette terre; à peine y voit-on couler celui des agneaux. Quand on parle à ces peuples des batailles sanglantes, des rapides conquêtes, des renversements d'états qu'on voit dans les autres nations, ils ne peuvent assez s'étonner. Quoi! disent-ils, les hommes ne sont-ils pas assez mortels, sans se donner encore les uns aux autres une mort précipitée? la vie est si courte! et il semble qu'elle leur paroisse trop longue! sont-ils sur la terre pour se déchirer les uns les autres, et pour se rendre mutuellement malheureux?

Au reste, ces peuples de la Bétique ne peuvent comprendre qu'on admire tant les conquérants qui subjuguent les grands empires. Quelle folie, disent-ils, de mettre son bonheur à gouverner les autres hommes, dont le gouvernement donne tant de peine si on veut les gouverner avec raison et suivant la justice ! Mais pourquoi prendre plaisir à les gouverner malgré eux ? c'est tout ce qu'un homme sage peut faire, que de vouloir s'assujettir à gouverner un peuple docile dont les dieux l'ont chargé, ou un peuple qui le prie d'être comme son pere et son protecteur. Mais gouverner les peuples contre leur volonté, c'est se rendre très-misérable, pour avoir le faux honneur de les tenir dans l'esclavage. Un conquérant est un homme que les dieux, irrités contre le genre humain, ont donné à la terre dans leur colere pour ravager les royaumes, pour répandre par-tout l'effroi, la misere, le désespoir, et pour faire autant d'esclaves qu'il y a d'hommes libres. Un homme qui cherche la gloire ne la trouve-t-il pas assez en conduisant avec sagesse ce que les dieux ont mis dans ses mains ? croit-il ne pouvoir mériter des louanges qu'en devenant violent, injuste, hautain, usurpateur

et tyrannique sur tous ses voisins? Il ne faut jamais songer à la guerre, que pour défendre sa liberté. Heureux celui qui, n'étant point esclave d'autrui, n'a point la folle ambition de faire d'autrui son esclave! Ces grands conquérants, qu'on nous dépeint avec tant de gloire, ressemblent à ces fleuves débordés qui paroissent majestueux, mais qui ravagent toutes les fertiles campagnes qu'ils devroient seulement arroser.

Après qu'Adoam eut fait cette peinture de la Bétique, Télémaque, charmé, lui fit diverses questions curieuses. Ces peuples, lui dit-il, boivent ils du vin?

Ils n'ont garde d'en boire, reprit Adoam, car ils n'ont jamais voulu en faire. Ce n'est pas qu'ils manquent de raisins; aucune terre n'en porte de plus délicieux: mais ils se contentent de manger le raisin comme les autres fruits, et ils craignent le vin comme le corrupteur des hommes. C'est une espece de poison, disent-ils, qui met en fureur: il ne fait pas mourir l'homme, mais il le rend bête. Les hommes peuvent conserver leur santé et leurs forces sans vin: avec le vin, ils courent risque de ruiner leur santé et de perdre les bonnes mœurs.

Digitized by Google

Télémaque disoit ensuite : Je voudrois bien savoir quelles loix reglent les mariages dans cette nation.

Chaque homme, répondit Adoam, ne peut avoir qu'une femme, et il faut qu'il la garde tant qu'elle vit. L'honneur des hommes en ce pays dépend autant de leur fidélité à l'égard de leurs femmes, que l'honneur des femmes dépend chez les autres peuples de leur fidélité pour leurs maris : jamais peuple ne fut si honnête, ni si jaloux de la pureté. Les femmes y sont belles et agréables, mais simples, modestes et laborieuses. Les mariages y sont paisibles, féconds, sans tache. Le mari et la femme semblent n'être plus qu'une seule personne en deux corps différents : le mari et la femme partagent ensemble tous les soins domestiques ; le mari regle toutes les affaires du dehors ; la femme se renferme dans son ménage : elle soulage son mari, elle paroît n'être faite que pour lui plaire ; elle gagne sa confiance, et le charme moins par sa beauté que par sa vertu. Ce vrai charme de leur société dure autant que leur vie. La sobriété, la modération et les mœurs pures de ce peuple lui donnent une vie

longue et exempte de maladies : on y voit des vieillards de cent et de six vingt ans, qui ont encore de la gaieté et de la vigueur.

Il me reste, ajoutoit Télémaque, à savoir (*l*) comment ils font pour éviter la guerre avec les autres peuples voisins.

La nature, dit Adoam, les a séparés des autres peuples, d'un côté par la mer, et de l'autre par de hautes montagnes vers le nord. D'ailleurs les peuples voisins les respectent à cause de leur vertu. Souvent les autres nations, ne pouvant s'accorder ensemble, les ont pris pour juges de leurs différends, et leur ont confié les terres et les villes qu'elles disputoient entre elles. Comme cette sage nation n'a jamais fait aucune violence, personne ne se défie d'elle. Ils rient quand on leur parle des rois qui ne peuvent régler entre eux les frontieres de leurs états. Peut-on craindre, disent-ils, que la terre manque aux hommes ? il y en aura toujours plus qu'ils n'en pourront cultiver. Tandis qu'il restera des terres libres et incultes, nous ne voudrions pas même défendre les nôtres contre des voisins qui viendroient s'en saisir. On ne trouve, dans tous les habitants de

la Bétique, ni orgueil, ni hauteur, ni mauvaise foi, ni envie d'étendre leur domination. Ainsi leurs voisins n'ont jamais rien à craindre d'un tel peuple, et ils ne peuvent espérer de s'en faire craindre ; c'est pourquoi ils les laissent en repos. Ce peuple abandonneroit son pays, ou se livreroit à la mort, plutôt que d'accepter la servitude ; ainsi il est autant difficile à subjuguer, qu'il est incapable de vouloir subjuguer les autres. C'est ce qui fait une paix profonde entre eux et leurs voisins.

Adoam finit ce discours en racontant de quelle manière les Phéniciens faisoient leur commerce dans la Bétique. Ces peuples, disoit il, furent étonnés quand ils virent venir au travers des ondes de la mer des hommes étrangers qui venoient de si loin : ils nous laisserent fonder une ville dans l'île de Gadès ; ils nous reçurent même chez eux avec bonté, et nous firent part de tout ce qu'ils avoient, sans vouloir de nous aucun paiement. De plus, ils nous offrirent de nous donner libéralement tout ce qui leur resteroit de leurs laines, après qu'ils en auroient fait leur provision pour leur usage. En effet ils nous en envoyerent

un riche présent. C'est un plaisir pour eux que de donner aux étrangers leur superflu.

Pour leurs mines, ils n'eurent aucune peine à nous les abandonner ; elles leur étoient inutiles. Il leur paroissoit que les hommes n'étoient guere sages d'aller chercher par tant de travaux, dans les entrailles de la terre, ce qui ne peut les rendre heureux ni satisfaire à aucun vrai besoin. Ne creusez point, nous disoient-ils, si avant dans la terre : contentez-vous de la labourer, elle vous donnera de véritables biens, qui vous nourriront ; vous en tirerez des fruits qui valent mieux que l'or et que l'argent, puisque les hommes ne veulent de l'or et de l'argent que pour en acheter les alimens qui soutiennent leur vie.

Nous avons souvent voulu leur apprendre la navigation, et mener les jeunes hommes de leur pays dans la Phénicie ; mais ils n'ont jamais voulu que leurs enfants apprissent à vivre comme nous. Ils apprendroient, nous disoient-ils, à avoir besoin de toutes les choses qui vous sont devenues nécessaires : ils voudroient les avoir, ils abandonneroient la vertu pour

les obtenir par de mauvaises industries. Ils deviendroient comme un homme qui a de bonnes jambes, et qui perdant l'habitude de marcher, s'accoutume enfin au besoin d'être toujours porté comme un malade. Pour la navigation, ils l'admirent à cause de l'industrie de cet art : mais ils croient que c'est un art pernicieux. Si ces gens-là, disent-ils, ont suffisamment en leur pays ce qui est nécessaire à la vie, que vont-ils chercher en un autre ? ce qui suffit au besoin de la nature ne leur suffit il pas ? ils mériteroient de faire naufrage, puisqu'ils cherchent la mort au milieu des tempêtes, pour assouvir l'avarice des marchands, et pour flatter les passions des autres hommes.

Télémaque étoit ravi d'entendre ce discours d'Adoam, et se réjouissoit qu'il y eût encore au monde un peuple qui, suivant la droite nature, fût si sage et si heureux tout ensemble. Oh ! combien ces mœurs, disoit-il, sont-elles éloignées des mœurs vaines et ambitieuses des peuples qu'on croit les plus sages ! Nous sommes tellement gâtés qu'à peine pouvons-nous croire que cette simplicité, si naturelle,

puisse être véritable. Nous regardons les mœurs de ce peuple comme une belle fable, et il doit regarder les nôtres comme un songe monstrueux.

FIN DU LIVRE HUITIEME.

Digitized by Google

NOTES
DE L'ÉDITEUR.

(*a*) Le grand art de l'épopée, c'est d'en lier si étroitement les différentes parties, qu'elles ne fassent qu'un seul corps. L'auteur ne perd jamais de vue cette grande regle : on ne voit dans son poëme nul épisode étranger, nul évenement qui n'ait un rapport essentiel à l'action principale. Le troisieme livre prépare à celui-ci, sans rien diminuer du plaisir de la surprise.

(*b*) Pygmalion réunit dans son caractere les trois vices qui rendent les princes odieux, la cruauté, l'avarice, la volupté. Il étoit nécessaire de montrer dans quels abymes précipitent de telles passions.

(*c*) Les princes ont tout à craindre de celles qui déshonorent leurs lits ; ils ne sauroient avoir de plus dangereux ennemis qu'une maîtresse qui les trahit. Il n'y a guere de conspiration dans laquelle n'ait trempé quelque femme d'intrigue.

(*d*) Un prince qui témoigne tant de défiance, déclare qu'il n'aime point son peuple, et qu'il n'en est point aimé. César répondit à ceux qui lui conseilloient de prendre des gardes, qu'il ne vouloit point de défenseurs contre le peuple Romain. On sait que nos rois les ont retenus plutôt pour l'éclat que pour la sûreté du trône.

(*e*) Elles sont toujours funestes pour ceux qui ont conspiré contre un bon prince. Le premier mouvement du peuple ne laisse rien à la sévérité des juges.

Digitized by Google

Ce ne fut point Laurent de Médicis qui se vengea de ceux qui avoient attenté à sa personne ; le peuple de Florence les poursuivit sans aucun égard aux dignités les plus sacrées.

(*f*) S'il est une gloire aussi belle que celle de porter dignement une couronne, c'est de la mettre sur la tête du prince à qui elle appartient légitimement. Il y a peu de rois d'Angleterre qui brillent dans l'histoire de cette nation autant que le général Monk, qui rétablit la royauté, après la mort de l'usurpateur Cromwel.

(*g*) C'est par cet art dangereux que Cléopatre tenta de séduire le jeune Auguste. Cette reine courtisanne, ainsi que l'appelle Lucain, n'avoit d'autre ressource que ses attraits et le poison.

(*h*) La plus sage crainte est celle des plaisirs, parce qu'il n'est rien de si difficile que de les goûter avec modération.

(*i*) Rien ne ressemble mieux à la description que Strabon fait de l'Espagne ; toutes ces fleurs ne sont point nées dans l'imagination du poëte, il avoit puisé dans les plus belles sources de l'antiquité. Il n'avance rien qu'il n'autorise. Pouvoit-il mieux prévenir le duc d'Anjou en faveur du pays qui devoit lui être soumis?

(*k*) Il ne faut point regarder ces idées comme plus spécieuses que solides ; de grands législateurs ont fait voir qu'elles étoient praticables. Licurgue sut bannir de sa république non-seulement l'or et l'argent, mais tous les vices qu'ils entraînent. Il réduisit tous les exer-

Digitized by Google

ces des Lacons à l'agriculture et à l'art militaire; aussi Sparte n'avoit-elle d'autre rempart que les corps de ses citoyens.

(*l*) Les conquérans ne sont guere tentés de faire l'essai de leurs forces sur une nation pauvre, mais belliqueuse : ce sont ces deux barrieres qui défendent les cantons Suisses encore plus que leurs montagnes.

FIN DES NOTES DU LIVRE HUITIEME.

SOMMAIRE

DU LIVRE NEUVIEME.

Vénus, toujours irritée contre Télémaque, en demande la perte à Jupiter. Mais les destinées ne permettant pas qu'il périsse, la déesse va concerter avec Neptune les moyens de l'éloigner d'Ithaque, où Adoam le conduisoit. Ils emploient une divinité trompeuse pour surprendre le pilote Athamas, qui, croyant arriver en Ithaque, entre à pleines voiles dans le port des Salentins. Leur roi Idoménée reçoit Télémaque dans sa nouvelle ville, où il préparoit actuellement un sacrifice à Jupiter pour le succès d'une guerre contre les Mandduriens. Le sacrificateur, consultant les entrailles des victimes, fait tout espérer à Idoménée, et lui fait entendre qu'il devra son bonheur à ses deux nouveaux hôtes.

Digitized by Google

Idomenée fait un Sacrifice.

BIBLIOTECA NAZIONALE VITTORIO EMANUELE
NAPOLI

Digitized by Google

LIVRE NEUVIEME.

Pendant que Télémaque et Adoam s'entretenoient de la sorte, oubliant le sommeil, et n'appercevant pas que la nuit étoit déjà au milieu de sa course, une divinité ennemie et trompeuse les éloignoit d'Ithaque, que leur pilote Athamas cherchoit en vain. Neptune, quoique favorable aux Phéniciens, ne pouvoit supporter plus long-tems que Télémaque eût échappé à la tempête qui l'avoit jeté contre les rochers de l'île de Calypso. Vénus étoit encore plus irritée de voir ce jeune homme qui triomphoit, ayant vaincu l'amour et tous ses charmes. Dans le transport de sa douleur, elle quitta Cythere, Paphos, Idalie, et tous les honneurs qu'on lui rend dans l'île de Cypre: elle ne pouvoit plus demeurer dans ces lieux où Télémaque avoit méprisé son empire. Elle monte vers l'éclatant Olympe, où les dieux étoient assemblés auprès du trône de Jupiter. De ce lieu ils apperçoivent les astres qui roulent sous leurs pieds; ils voient le globe de la terre comme un petit amas de boue; les mers immenses ne leur paroissent que comme des gouttes d'eau dont ce morceau de boue est un peu

détrempé : les plus grands royaumes ne sont à leurs yeux qu'un peu de sable qui couvre la surface de cette boue; les peuples innombrables et les plus puissantes armées ne sont que comme des fourmis qui se disputent les unes aux autres un brin d'herbe sur ce morceau de boue. Les immortels rient des affaires les plus sérieuses qui agitent les foibles humains, et elles leur paroissent des jeux d'enfants. Ce que les hommes appellent grandeur, gloire, puissance, profonde politique, ne paroît à ces suprêmes divinités que misere et foiblesse.

(*a*) C'est dans cette demeure si élevée au-dessus de la terre, que Jupiter a posé son trône immobile. Ses yeux percent jusques dans l'abyme, et éclairent jusques dans les derniers replis des cœurs : ses regards doux et sereins répandent le calme et la joie dans tout l'univers; au contraire, quand il secoue sa chevelure, il ébranle le ciel et la terre. Les dieux mêmes, éblouis des rayons de gloire qui l'environnent, ne s'en approchent qu'avec tremblement.

Toutes les divinités célestes étoient dans ce moment auprès de lui. Vénus se présenta avec tous les charmes qui naissent dans son

sein. Sa robe flottante avoit plus d'éclat que toutes les couleurs dont Iris se pare au milieu des sombres nuages quand elle vient promettre aux mortels effrayés la fin des tempêtes, et leur annoncer le retour du beau temps : cette robe étoit nouée par cette fameuse ceinture sur laquelle paroissent les graces : les cheveux de la déesse étoient attachés par derriere négligemment avec une tresse d'or. Tous les dieux furent surpris de sa beauté comme s'ils ne l'eusse jamais vue ; et leurs yeux en furent éblouis, comme ceux des mortels le sont quand Phébus, après une longue nuit, vient les éclairer par ses rayons. Ils se regardoient les uns les autres avec étonnement, et leurs yeux revenoient toujours sur Vénus. Mais ils apperçurent que les yeux de cette déesse étoient baignés de larmes, et qu'une douleur amere étoit peinte sur son visage.

Cependant elle s'avançoit vers le trône de Jupiter, d'une démarche douce et légere comme le vol rapide d'un oiseau qui fend l'espace immense des airs. Il la regarda avec complaisance ; il lui fit un doux souris, et, se levant il l'embrassa. Ma chere fille, lui dit-il, quelle est votre peine? Je ne puis voir

vos larmes sans en être touché : ne craignez point de m'ouvrir votre cœur ; vous connoissez ma tendresse et ma complaisance.

Vénus lui répondit d'une voix douce mais entrecoupée de profonds soupirs : O pere des dieux et des hommes ! vous qui voyez tout, pouvez-vous ignorer ce qui fait ma peine (*b*)? Minerve ne s'est pas contentée d'avoir renversé jusqu'aux fondements la superbe ville de Troie que je défendois, et de s'être vengée de Pâris qui avoit préféré ma beauté à la sienne ; elle conduit par toutes les terres et par toutes les mers le fils d'Ulysse ce cruel destructeur de Troie. Télémaque est accompagné par Minerve ; c'est ce qui empêche qu'elle ne paroisse ici en son rang avec les autres divinités. Elle a conduit ce jeune téméraire dans l'île de Cypre pour m'outrager. Il a méprisé ma puissance ; il n'a pas daigné seulement brûler de l'encens sur mes autels ; il a témoigné avoir horreur des fêtes que l'on célebre en mon honneur ; il a fermé son cœur à tous mes plaisirs. En vain Neptune, pour le punir, à ma priere a irrité les vents et les flots contre lui : Télémaque, jeté par un naufrage horrible dans l'île de Calypso, a triomphé de l'Amour même que j'avois envoyé dans

cette île pour attendrir le cœur de ce jeune Grec. Ni sa jeunesse, ni les charmes de Calypso et de ses nymphes, ni les traits enflammés de l'Amour, n'ont pu surmonter les artifices de Minerve. Elle l'a arraché de cette île. Me voilà confondue : un enfant triomphe de moi !

Jupiter, pour consoler Vénus, lui dit : Il est vrai, ma fille, que Minerve défend le cœur de ce jeune Grec contre toutes les fleches de votre fils, et qu'elle lui prépare une gloire que jamais jeune homme n'a méritée. Je suis fâché qu'il ait méprisé vos autels ; mais je ne puis le soumettre à votre puissance. Je consens, pour l'amour de vous, qu'il soit encore errant par mer et par terre, qu'il vive loin de sa patrie, exposé à toutes sortes de maux et de dangers ; mais les destins ne permettent ni qu'il périsse ni que sa vertu succombe dans les plaisirs dont vous flattez les hommes. Consolez-vous donc, ma fille ; soyez contente de tenir dans votre empire tant d'autres héros et tant d'immortels.

En disant ces paroles, il fit à Vénus un souris plein de grace et de majesté. Un éclat de lumiere, semblable aux plus perçants éclairs, sortit de ses yeux. En baisant Vénus

avec tendresse, il répandit un odeur d'ambrosie dont l'Olympe fut parfumé. La déesse ne put s'empêcher d'être sensible à cette caresse du plus grand des dieux : malgré ses larmes et sa douleur, on vit la joie se répandre sur son visage; elle baissa son voile pour cacher la rougeur de ses joues et l'embarras où elle se trouvoit. Toute l'assemblée des dieux applaudit aux paroles de Jupiter; et Vénus, sans perdre un moment, alla trouver Neptune pour concerter avec lui les moyens de se venger de Télémaque.

Elle raconta à Neptune ce que Jupiter lui avoit dit. Je savois déjà, répondit Neptune, l'ordre immuable des destins : mais si nous ne pouvons abîmer Télémaque dans les flots de la mer, du moins n'oublions rien pour le rendre malheureux et pour retarder son retour à Ithaque. Je ne puis consentir à faire périr le vaisseau phénicien dans lequel il est embarqué. J'aime les Phéniciens, c'est mon peuple; nulle autre nation ne cultive comme eux mon empire. C'est par eux que la mer est devenue le lien de la société de tous les peuples de la terre. Ils m'honorent par de continuels sacrifices sur mes autels; ils sont justes, sages et laborieux dans le commerce;

ils répandent par-tout la commodité et l'abondance. Non, déesse, je ne puis souffrir qu'un de leurs vaisseaux fasse naufrage ; mais je ferai que le pilote perdra sa route, et qu'il s'éloignera d'Ithaque où il veut aller.

Vénus, contente de cette promesse, rit avec malignité, et retourna, dans son char volant, sur les prés fleuris d'Idalie, où les Graces, les Jeux et les Ris témoignerent leur joie de la revoir, dansant autour d'elle sur les fleurs qui parfument ce charmant séjour.

(c) Neptune envoya aussi-tôt une divinité trompeuse, semblable aux Songes, excepté que les Songes ne trompent que pendant le sommeil; au lieu que cette divinité enchante les sens de ceux qui veillent. Ce dieu malfaisant, environné d'une foule innombrable de Mensonges ailés qui voltigent autour de lui, vint répandre une liqueur subtile et enchantée sur les yeux du pilote Athamas, qui considéroit attentivement la clarté de la lune, le cours des étoiles, et le rivage d'Ithaque dont il découvroit déjà assez près de lui les rochers escarpés.

Dans ce même moment les yeux du pilote ne lui montrerent plus rien de véritable. Un

faux ciel et une terre feinte se présenterent à lui. Les étoiles parurent comme si elles avoient changé leur cours, et qu'elles fussent revenues sur leurs pas. Tout l'Olympe sembloit se mouvoir par des lois nouvelles; la terre même étoit changée. Une fausse Ithaque se présentoit toujours au pilote pour l'amuser, tandis qu'il s'éloignoit de la véritable. Plus il s'avançoit vers cette image trompeuse du rivage de l'île, plus cette image reculoit, elle fuyoit toujours devant lui, et il ne savoit que croire de cette fuite. Quelquefois il s'imaginoit entendre déjà le bruit qu'on fait dans un port : déjà il se préparoit, selon l'ordre qu'il en avoit reçu, à aller aborder secrètement dans une petite île qui est auprès de la grande, pour dérober aux amants de Pénélope conjurés contre Télémaque le retour de ce jeune prince. Quelquefois il craignoit les écueils dont cette côte de la mer est bordée; et il lui sembloit entendre l'horrible mugissement des vagues qui vont se briser contre ces écueils : puis tout-à-coup il remarquoit que la terre paroissoit encore éloignée. Les montagnes n'étoient à ses yeux, dans cet éloignement, que comme de petits nuages qui obscurcissent quelquefois l'hori-

zon pendant que le soleil se couche. Ainsi Athamas étoit étonné; et l'impression de la divinité trompeuse qui charmoit ses yeux lui faisoit éprouver un certain saisissement qui lui avoit été jusqu'alors inconnu. Il étoit même tenté de croire qu'il ne veilloit pas, et qu'il étoit dans l'illusion d'un songe.

Cependant Neptune commanda au vent d'orient de souffler pour jeter le navire sur les côtes de l'Hespérie. Le vent obéit avec tant de violence, que le navire arriva bientôt sur le rivage que Neptune avoit marqué. Déjà l'aurore annonçoit le jour; déjà les étoiles, qui craignent les rayons du soleil, et qui en sont jalouses, alloient cacher dans l'océan leurs sombres feux, quand le pilote s'écria: Enfin, je n'en puis plus douter, nous touchons presque à l'île d'Ithaque! Télémaque, réjouissez-vous: dans une heure vous pourrez revoir Pénélope, et peut-être trouver Ulysse remonté sur son trône.

A ce cri, Télémaque, qui étoit immobile dans les bras du sommeil, s'éveille, se leve, monte au gouvernail, embrasse le pilote, et de ses yeux à peine encore ouverts regarde fixement la côte voisine. Il gémit, ne reconnoissant pas les rivages de sa patrie. Hélas!

où sommes-nous? dit-il : ce n'est point là ma chere Ithaque! Vous vous êtes trompé, Athamas; vous connoissez mal cette côte si éloignée de votre pays. Non, non, répondit Athamas, je ne puis me tromper en considérant les bords de cette île. Combien de fois suis-je entré dans votre port! j'en connois jusqu'aux moindres rochers; le rivage de Tyr n'est guere mieux dans ma mémoire. Reconnoissez cette montagne qui avance; voyez ce rocher qui s'éleve comme une tour; n'entendez-vous pas la vague qui se rompt contre ces autres rochers qui semblent menacer la mer par leur chûte? Mais ne remarquez-vous pas ce temple de Minerve qui fend la nue? Voilà la forteresse et la maison d'Ulysse votre pere.

Vous vous trompez, ô Athamas, répondit Télémaque : je vois au contraire une côte assez relevée, mais unie; j'apperçois une ville qui n'est point Ithaque. O dieux! est-ce ainsi que vous vous jouez des hommes!

Pendant qu'il disoit ces paroles, tout-à-coup les yeux d'Athamas furent changés. Le charme se rompit, il vit le rivage tel qu'il étoit véritablement, et reconnut son erreur. Je l'avoue, ô Télémaque, s'écria-

t-il : quelque divinité ennemie avoit enchanté mes yeux; je croyois voir Ithaque, et son image toute entiere se présentoit à moi; mais dans ce moment elle disparoît comme un songe. Je vois une autre ville; c'est sans doute Salente, qu'Idoménée, fugitif de Crete, vient de fonder dans l'Hespérie : j'apperçois des murs qui s'élevent et qui ne sont pas encore achevés; je vois un port qui n'est pas encore entièrement fortifié.

Pendant qu'Athamas remarquoit les divers ouvrages nouvellement faits dans cette ville naissante, et que Télémaque déploroit son malheur, le vent que Neptune faisoit souffler les fit entrer à pleines voiles dans une rade où ils se trouverent à l'abri et tout auprès du port.

Mentor, qui n'ignoroit ni la vengeance de Neptune ni le cruel artifice de Vénus, n'avoit fait que sourire de l'erreur d'Athamas. Quand ils furent dans cette rade, Mentor dit à Télémaque : Jupiter vous éprouve; mais il ne veut pas votre perte : au contraire, il ne vous éprouve que pour vous ouvrir le chemin de la gloire (*d*). Souvenez-vous des travaux d'Hercule; ayez toujours devant

vos yeux ceux de votre pere. Quiconque ne sait pas souffrir n'a point un grand cœur. Il faut, par votre patience et par votre courage, lasser la cruelle fortune qui se plait à vous persécuter. Je crains moins pour vous les plus affreuses disgraces de Neptune, que je ne craignois les caresses flatteuses de la déesse qui vous retenoit dans son île. Que tardons-nous? entrons dans ce port; voici un peuple ami; c'est chez des Grecs que nous arrivons : Idoménée, si maltraité par la fortune, aura pitié des malheureux. Aussi-tôt ils entrerent dans le port de Salente, où le vaisseau phénicien fut reçu sans peine, parce que les Phéniciens sont en paix et en commerce avec tous les peuples de l'univers.

Télémaque regardoit avec admiration cette ville naissante semblable à une jeune plante qui, ayant été nourrie par la douce rosée de la nuit, sent dès le matin les rayons du soleil qui viennent l'embellir; elle croît, elle ouvre ses tendres boutons, elle étend ses feuilles vertes, elle épanouit ses fleurs odoriférantes avec mille couleurs nouvelles; à chaque moment qu'on la voit, on y trouve un nouvel éclat. Ainsi florissoit la nouvelle

ville d'Idoménée sur le rivage de la mer; chaque jour, chaque heure, elle croissoit avec magnificence, et elle montroit de loin aux étrangers qui étoient sur la mer de nouveaux ornements d'architecture qui s'élevoient jusqu'au ciel. Toute la côte retentissoit des cris des ouvriers et des coups de marteaux : les pierres étoient suspendues en l'air par des grues avec des cordes. Tous les chefs animoient le peuple au travail dès que l'aurore paroissoit; et le roi Idoménée, donnant par-tout les ordres lui-même, faisoit avancer les ouvrages avec une incroyable diligence.

A peine le vaisseau phénicien fut arrivé, que les Crétois donnerent à Télémaque et à Mentor toutes les marques d'une amitié sincere (*e*). On se hâta d'avertir Idoménée de l'arrivée du fils d'Ulysse. Le fils d'Ulysse! s'écria-t il, d'Ulysse ce cher ami! de ce sage héros par qui nous avons enfin renversé la ville de Troie! qu'on l'amene ici, et que je lui montre combien j'ai aimé son pere! Aussi-tôt on lui présente Télémaque, qui lui demande l'hospitalité en lui disant son nom.

Idoménée lui répondit avec un visage doux

et riant : Quand même on ne m'auroit pas dit qui vous êtes, je crois que je vous aurois reconnu (/). Voilà Ulysse lui-même ; voilà ses yeux pleins de feu, et dont le regard étoit si ferme ; voilà son air, d'abord froid et réservé, qui cachoit tant de vivacité et de graces : je reconnois même ce sourire fin, cette action négligée, cette parole douce, simple et insinuante, qui persuadoit avant qu'on eût le temps de s'en défier. Oui, vous êtes le fils d'Ulysse ; mais vous serez aussi le mien. O mon fils, mon cher fils ! quelle aventure vous amene sur ce rivage ? est-ce pour chercher votre pere ? Hélas ! je n'en ai aucune nouvelle : la fortune nous a persécutés lui et moi ; il a eu le malheur de ne pouvoir retrouver sa patrie, et j'ai eu celui de retrouver la mienne pleine de la colere des dieux contre moi.

Pendant qu'Idoménée disoit ces paroles, il regardoit fixement Mentor, comme un homme dont le visage ne lui étoit pas inconnu, mais dont il ne pouvoit retrouver le nom.

Cependant Télémaque lui répondit les larmes aux yeux : O roi ! pardonnez-moi la douleur que je ne saurois vous cacher dans un

temps où je ne devrois vous marquer que de la joie et de la reconnoissance pour vos bontés. Par le regret que vous témoignez de la perte d'Ulysse, vous m'apprenez vous-même à sentir le malheur de ne pouvoir trouver mon pere. Il y a déjà long-temps que je le cherche dans toutes les mers. Les dieux irrités ne me permettent pas de le revoir, ni de savoir s'il a fait naufrage, ni de pouvoir retourner à Ithaque, où Pénélope languit dans le désir d'être délivrée de ses amants. J'avois cru vous trouver dans l'île de Crete; j'y ai su votre cruelle destinée; et je ne croyois pas devoir jamais approcher de l'Hespérie où vous avez fondé un nouveau royaume. Mais la fortune, qui se joue des hommes, et qui me tient errant dans tous les pays loin d'Ithaque, m'a enfin jeté sur vos côtes. Parmi tous les maux qu'elle m'a faits, c'est celui que je supporte le plus volontiers. Si elle m'éloigne de ma patrie, du moins elle me fait connoître le plus généreux de tous les rois.

A ces mots, Idoménée embrassa tendrement Télémaque; et, le menant dans son palais, il lui dit: quel est donc ce prudent vieillard qui vous accompagne? il me sem-

ble que je l'ai souvent vu autrefois. C'est Mentor, répliqua Télémaque, Mentor, ami d'Ulysse, à qui il a confié mon enfance. Qui pourroit vous dire tout ce que je lui dois!

Aussi-tôt Idoménée s'avance, tend la main à Mentor : Nous nous sommes vus, dit-il, autrefois. Vous souvenez-vous du voyage que vous fites en Crete, et des bons conseils que vous me donnâtes? mais alors l'ardeur de la jeunesse et le goût des vains plaisirs m'entraînoient. Il a fallu que mes malheurs m'aient instruit, pour m'apprendre ce que je ne voulois pas croire. Plût aux dieux que je vous eusse cru, ô sage vieillard! Mais je remarque avec étonnement que vous n'êtes presque point changé depuis tant d'années; c'est la même fraîcheur de visage, la même taille droite, la même vigueur : vos cheveux seulement ont un peu blanchi.

Grand roi, répondit Mentor, si j'étois flatteur, je vous dirois, de même, que vous avez conservé cette fleur de jeunesse qui éclatoit sur votre visage avant le siege de Troie; mais j'aimerois mieux vous déplaire que de blesser la vérité. D'ailleurs je vois, par votre sage discours, que vous n'aimez pas la flatterie, et qu'on ne hasarde rien en vous par-

lant avec sincérité (*g*). Vous êtes bien changé ; et j'aurois eu de la peine à vous reconnoître. J'en conçois clairement la cause ; c'est que vous avez beaucoup souffert dans vos malheurs : mais vous avez bien gagné en souffrant, puisque vous avez acquis la sagesse. On doit se consoler aisément des rides qui viennent sur le visage pendant que le cœur s'exerce et se fortifie dans la vertu. Au reste, sachez que les rois (*h*) s'usent toujours plus que les autres hommes. Dans l'adversité, les peines de l'esprit et les travaux du corps les font vieillir avant le temps. Dans la prospérité, les délices d'une vie molle les usent bien plus encore que tous les travaux de la guerre. Rien n'est si malsain que les plaisirs où l'on ne peut se modérer. De là vient que les rois, et en paix et en guerre, ont toujours des peines et des plaisirs qui font venir la vieillesse avant l'âge où elle doit venir naturellement. Une vie sobre, modérée, simple, exempte d'inquiétudes et de passions, réglée et laborieuse, retient dans les membres d'un homme sage la vive jeunesse, qui, sans ces précautions, est toujours prête à s'envoler sur les ailes du temps.

Idoménée, charmé du discours de Mentor, l'eût écouté long-temps, si on ne fût venu l'avertir pour un sacrifice qu'il devoit faire à Jupiter. Télémaque et Mentor le suivirent, environnés d'une grande foule de peuple qui considéroit avec empressement et curiosité ces deux étrangers. Les Salentins se disoient les uns aux autres : Ces deux hommes sont bien différents ! Le jeune a je ne sais quoi de vif et d'aimable ; toutes les graces de la beauté et de la jeunesse sont répandues sur son visage et sur son corps : mais cette beauté n'a rien de mou ni d'efféminé ; avec cette fleur si tendre de la jeunesse, il paroît vigoureux, robuste, endurci au travail. Cet autre, quoique bien plus âgé, n'a encore rien perdu de sa force : sa mine paroît d'abord moins haute, et son visage moins gracieux ; mais quand on le regarde de près, on trouve dans sa simplicité des marques de sagesse et de vertu, avec une noblesse qui étonne. Quand les dieux sont descendus sur la terre pour se communiquer aux mortels, sans doute qu'ils ont pris de telles figures d'étrangers et de voyageurs.

Cependant on arrive dans le temple de Jupiter, qu'Idoménée, du sang de ce dieu,

Digitized by Google

avoit orné avec beaucoup de magnificence. Il étoit environné d'un double rang de colonnes de marbre jaspé. Les chapiteaux étoient d'argent : le temple étoit tout incrusté de marbre avec des bas-reliefs qui représentoient Jupiter changé en taureau, le ravissement d'Europe, et son passage en Crete au travers des flots : ils sembloient respecter Jupiter, quoiqu'il fût sous une forme étrangere. On voyoit ensuite la naissance et la jeunesse de Minos; enfin, ce sage roi donnant, dans un âge plus avancé, des loix à toute son île pour la rendre à jamais florissante. Télémaque y remarqua aussi les principales aventures du siege de Troie, où Idoménée avoit acquis la gloire d'un grand capitaine. Parmi ces représentations de combats, il chercha son pere (*i*); il le reconnut prenant les cheveux de Rhésus que Diomede venoit de tuer; ensuite, disputant avec Ajax les armes d'Achille devant tous les chefs de l'armée grecque assemblés; enfin, sortant du cheval fatal pour verser le sang de tant de Troyens.

Télémaque le reconnut d'abord à ces fameuses actions, dont il avoit souvent ouï parler, et que Nestor même lui avoit ra-

contées. Les larmes coulerent de ses yeux: il changea de couleur; son visage parut troublé. Idoménée l'apperçut, quoique Télémaque se détournât pour cacher son trouble. N'ayez point de honte, lui dit Idoménée, de nous laisser voir combien vous êtes touché de la gloire et des malheurs de votre pere.

Cependant le peuple s'assembloit en foule sous les vastes portiques formés par le double rang de colonnes qui environnoient le temple. Il y avoit deux troupes de jeunes garçons et de jeunes filles qui chantoient des vers à la louange du dieu qui tient dans ses mains la foudre. Ces enfants, choisis de la figure la plus agréable, avoient de longs cheveux flottants sur leurs épaules. Leurs têtes étoient couronnées de roses et parfumées: ils étoient tous vêtus de blanc. Idoménée faisoit à Jupiter un sacrifice de cent taureaux pour se le rendre favorable dans une guerre qu'il avoit entreprise contre ses voisins. Le sang des victimes fumoit de tous côtés : on le voyoit ruisseler dans les profondes coupes d'or et d'argent.

Le vieillard Théophane, ami des dieux et prêtre du temple, tenoit pendant le sacrifice sa tête couverte d'un bout de sa robe

de pourpre : ensuite il consulta les entrailles des victimes qui palpitoient encore ; puis s'étant mis sur le trépied sacré : O dieux ! s'écria-t-il, quels sont donc ces deux étrangers que le ciel envoie en ces lieux ? sans eux la guerre entreprise nous seroit funeste, et Salente tomberoit en ruine avant que d'achever d'être élevée sur ses fondements. Je vois un jeune héros que la Sagesse mene par la main.... Il n'est pas permis à une bouche mortelle d'en dire davantage.

En disant ces paroles, son regard étoit farouche et ses yeux étincelants ; il sembloit voir d'autres objets que ceux qui paroissoient devant lui ; son visage étoit enflammé ; il étoit troublé et hors de lui-même ; ses cheveux étoient hérissés, sa bouche écumante, ses bras levés et immobiles. Sa voix émue étoit plus forte qu'aucune voix humaine ; il étoit hors d'haleine, et ne pouvoit tenir renfermé au-dedans de lui l'esprit divin qui l'agitoit.

O heureux Idoménée ! s'écria-t-il encore, que vois-je ! quels malheurs évités ! quelle douce paix au-dedans ! mais au-dehors quels combats ! quelles victoires ! O Télémaque ! tes travaux surpassent ceux de ton pere ; le fier ennemi gémit dans la poussiere sous ton

glaive ; les portes d'airain, les inaccessibles remparts tombent à tes pieds. O grande déesse ! que son pere... (*k*) O jeune homme ! tu reverras enfin...

A ces mots la parole meurt dans sa bouche, et il demeure, comme malgré lui, dans un silence plein d'étonnement.

Tout le peuple est glacé de crainte. Idoménée, tremblant, n'ose lui demander qu'il acheve. Télémaque même, surpris, comprend à peine ce qu'il vient d'entendre ; à peine peut-il croire qu'il ait entendu ces hautes prédictions. Mentor est le seul que l'esprit divin n'a point étonné. Vous entendez, dit-il à Idoménée, le dessein des dieux. Contre quelque nation que vous ayez à combattre la victoire sera dans vos mains, et vous devrez au jeune fils de votre ami le bonheur de vos armes. N'en soyez point jaloux : profitez seulement de ce que les dieux vous donnent par lui.

Idoménée, n'étant pas encore revenu de son étonnement, cherchoit en vain des paroles ; sa langue demeuroit immobile. Télémaque, plus prompt, dit à Mentor : Tant de gloire promise ne me touche point ; mais que peuvent donc signifier ces dernieres pa-

Digitized by Google

roles, Tu reverras? est-ce mon pere, ou seulement Ithaque? Hélas ! que n'a-t-il achevé! il m'a laissé plus en doute que je n'étois ! O Ulysse ! ô mon pere ! seroit-ce vous, vous-même, que je dois revoir? seroit-il vrai? Mais je me flatte : cruel oracle ! tu prends plaisir à te jouer d'un malheureux; encore une parole, j'étois au comble du bonheur.

Mentor lui dit : Respectez ce que les dieux découvrent, et n'entreprenez pas de découvrir ce qu'ils veulent cacher. Une curiosité téméraire mérite d'être confondue. C'est par une sagesse pleine de bonté que les dieux cachent aux foibles hommes leurs destinées dans une nuit impénétrable. Il est utile de prévoir ce qui dépend de nous pour le bien faire : mais il n'est pas moins utile d'ignorer ce qui ne dépend pas de nos soins, et ce que les dieux veulent faire de nous.

Télémaque, touché de ces paroles, se retint avec beaucoup de peine.

Idoménée, qui étoit revenu de son étonnement, commença de son côté à louer le grand Jupiter qui lui avoit envoyé le jeune Télémaque et le sage Mentor pour le rendre victorieux de ses ennemis. Après qu'on eut fait un magnifique repas qui suivit le

sacrifice, il parla ainsi aux deux étrangers :

J'avoue que je ne connoissois point encore assez l'art de régner quand je revins en Crete après le siege de Troie. Vous savez, chers amis, les malheurs qui m'ont privé de régner dans cette grande île, puisque vous m'assurez que vous y avez été depuis que j'en suis parti. Encore trop heureux si les coups les plus cruels de la fortune ont servi à m'instruire et à me rendre plus modéré ! Je traversai les mers comme un fugitif que la vengeance des dieux et des hommes poursuit : toute ma grandeur passée ne servoit qu'à me rendre ma chûte plus honteuse et plus insupportable. Je vins réfugier mes dieux pénates sur cette côte déserte, où je ne trouvai que des terres incultes couvertes de ronces et d'épines, des forêts aussi anciennes que la terre, des rochers presque inaccessibles où se retiroient les bêtes farouches. Je fus réduit à me réjouir de posséder, avec un petit nombre de soldats et de compagnons qui avoient bien voulu me suivre dans mes malheurs, cette terre sauvage, et d'en faire ma patrie, ne pouvant plus espérer de revoir jamais cette île fortunée où les dieux m'avoient fait naître pour régner. Hé-

las ! disois-je en moi-même, quel changement (*l*) ! Quel exemple terrible ne suis-je point pour les rois ! Il faudroit me montrer à tous ceux qui regnent dans le monde, pour les instruire par mon exemple. Ils s'imaginent n'avoir rien à craindre à cause de leur élévation au-dessus du reste des hommes ; et c'est leur élévation même qui fait qu'ils ont tout à craindre. J'étois craint de mes ennemis, et aimé de mes sujets : je commandois à une nation puissante et belliqueuse : la renommée avoit porté mon nom dans les pays les plus éloignés : je régnois dans une île fertile et délicieuse ; cent villes me donnoient chaque année un tribut de leurs richesses : ces peuples me reconnoissoient pour être du sang de Jupiter né dans leur pays ; ils m'aimoient comme le petit-fils du sage Minos, dont les loix les rendent si puissants et si heureux. Que manquoit-il à mon bonheur, sinon d'en savoir jouir avec modération? Mais mon orgueil et la flatterie que j'ai écoutée ont renversé mon trône. Ainsi tomberont tous les rois qui se livreront à leurs désirs et aux conseils des esprits flatteurs.

Pendant le jour je tâchois de montrer un visage gai et plein d'espérance, pour soute-

nir le courage de ceux qui m'avoient suivi. Faisons, leur disois-je, une nouvelle ville qui nous console de tout ce que nous avons perdu. Nous sommes environnés de peuples qui nous ont donné un bel exemple pour cette entreprise. Nous voyons Tarente qui s'éleve assez près de nous : c'est Phalante, avec ses Lacédémoniens, qui a fondé ce nouveau royaume. Philoctete donne le nom de Pétilie à une grande ville qu'il bâtit sur la même côte. Métaponte est encore une semblable colonie. Ferons-nous moins que tous ces étrangers errants comme nous? La fortune ne nous est pas plus rigoureuse.

Tandis que je tâchois d'adoucir par ces paroles les peines de mes compagnons, je cachois au fond de mon cœur une douleur mortelle. C'étoit une consolation pour moi que la lumiere du jour me quittât, et que la nuit vînt m'envelopper de ses ombres pour déplorer en liberté ma misérable destinée. Deux torrents de larmes ameres couloient de mes yeux, et le doux sommeil leur étoit inconnu. Le lendemain je recommençois mes travaux avec une nouvelle ardeur. Voilà, Mentor, ce qui fait que vous m'avez trouvé si vieilli.

Digitized by Google

Après qu'Idoménée eut achevé de raconter ses peines, il demanda à Télémaque et à Mentor leur secours dans la guerre où il se trouvoit engagé. Je vous renverrai, leur disoit-il, à Ithaque dès que la guerre sera finie. Cependant je ferai partir des vaisseaux vers toutes les côtes les plus éloignées pour apprendre des nouvelles d'Ulysse. En quelque endroit des terres connues que la tempête ou la colere de quelque divinité l'ait jeté, je saurai bien l'en retirer. Plaise aux dieux qu'il soit encore vivant ! Pour vous, je vous renverrai avec les meilleurs vaisseaux qui aient jamais été construits dans l'île de Crète; ils sont faits du bois coupé sur le véritable mont Ida, où Jupiter naquit. Ce bois sacré ne sauroit périr dans les flots; les vents et les rochers le craignent et le respectent : Neptune même, dans son plus grand courroux, n'oseroit soulever ses vagues contre lui. Assurez-vous donc que vous retournerez heureusement en Ithaque sans peine, et qu'aucune divinité ennemie ne pourra plus vous faire errer sur tant de mers : le trajet est court et facile. Renvoyez le vaisseau phénicien qui vous a portés jusqu'ici, et ne songez qu'à acquérir la gloire d'établir le nouveau

royaume d'Idoménée pour réparer tous ses malheurs. C'est à ce prix, ô fils d'Ulysse, que vous serez jugé digne de votre pere. Quand même les destinées rigoureuses l'auroient déjà fait descendre dans le sombre royaume de Pluton, toute la Grece, charmée, croira le revoir en vous.

A ces mots, Télémaque, interrompit Idoménée. Renvoyons, dit-il, le vaisseau phénicien. Que tardons-nous à prendre les armes pour attaquer vos ennemis? ils sont devenus les nôtres. Si nous avons été victorieux en combattant dans la Sicile pour Aceste, Troyen et ennemi de la Grece, ne serons-nous pas encore plus ardents et plus favorisés des dieux, quand nous combattrons pour un des héros grecs qui ont renversé la ville de Priam? L'oracle que nous venons d'entendre ne nous permet pas d'en douter.

FIN DU LIVRE NEUVIEME.

Digitized by Google

NOTES

DE L'ÉDITEUR.

(*a*) On a reproché à Homere d'avoir fait des dieux de ses héros, et des hommes de ses dieux; l'auteur n'a saisi de la fable que ce qui assortit l'idée de la divinité : il ne la représente qu'environnée de sa gloire.

(*b*) Vénus, dans l'iliade, est opposée aux rois de la Grece qui ont Minerve pour protectrice. L'auteur a suivi la même fiction : mais dans l'un et l'autre poëme, la sagesse triomphe de la volupté.

(*c*) Ulysse essuie dans l'odissée toutes les fureurs de Neptune : ici les mêmes fictions ornent une morale encore plus sublime, sans laisser au lecteur la peine de la chercher à travers le voile des allégories.

(*d*) Les héros fabuleux sont relevés par le lustre de l'adversité bien soutenue. C'est l'état le plus avantageux à la gloire d'un grand homme : on ne voit point briller en lui l'éclat de la fortune, mais sa seule vertu.

(*e*) Il en est de l'épopée comme de la tragédie; l'action en est plus simple et plus vive quand on voit toujours agir les mêmes personnages. Un amas informe de différentes fictions, tel qu'on le voit dans nos ro-

mans, ne suppose dans un auteur qu'une imagination déréglée.

(*f*) L'art d'un excellent écrivain, c'est de réunir dans un seul point de vue ces traits vifs qui caractérisent un homme, et qui le dépeignent tout entier. Homere a fait le portrait d'un grand nombre de héros, on n'en voit pas deux qui se ressemblent : il est, pour ainsi dire, aussi varié que la nature. Notre auteur paroît travailler avec le même pinceau.

(*g*) La vérité n'est jamais mal reçue, quand un grand homme la dit à un prince. Agrippa déclara à Auguste qu'il étoit de sa gloire de quitter l'empire, et il ne perdit rien de sa faveur.

(*h*) Lucien a écrit un petit traité de ceux qui ont vécu long temps. Il y parle d'un roi nommé Gocznè, qui mourut âgé de 115 ans, et qui n'est connu dans l'histoire que par le nombre de ses années.

(*i*) C'est ainsi que, dans l'odissée, Ulysse trouve les Phéaciens occupés de sa gloire. AEnée voit à la cour de Didon les représentations de la guerre de Troie. Notre auteur est enrichi des dépouilles de la Grece et de Rome.

(*k*) L'impatience du lecteur auroit trop à souffrir, s'il n'apprenoit le dénouement de l'action qu'à la fin du poëme. Aussi Jupiter annonce-t-il, à la fin du dixieme livre de l'iliade, quelle sera la fin de la guerre : mais, afin que la surprise soit toujours soutenue, il ne découvre point par quel ressort elle sera terminée. Il en est de même dans ce poëme.

Digitized by Google

(*l*) Il n'est pas nécessaire de recourir au temps fabuleux, pour trouver des exemples aussi frappants. Deux fois le trône de Denis le jeune fut renversé, et la Grece entiere vit ce tyran vieillir à Corinthe dans ces voluptés infâmes qui avoient été la cause de sa chûte.

FIN DES NOTES DU LIVRE NEUVIEME.

SOMMAIRE

DU LIVRE DIXIEME.

Idoménée informe Mentor du sujet de la guerre contre les Manduriens. Il lui raconte que ces peuples lui avoient cédé d'abord la côte de l'Hespérie où il a fondé sa ville; qu'ils s'étoient retirés sur les montagnes voisines, où quelques-uns des leurs ayant été maltraités par une troupe de ses gens, cette nation lui avoit député deux vieillards avec lesquels il avoit réglé des articles de paix; qu'après une infraction de ce traité, faite par ceux des siens qui l'ignoroient, ces peuples se préparoient à lui faire la guerre. Pendant ce récit d'Idoménée, les Manduriens, qui s'étoient hâtés de prendre les armes, se présenterent aux portes de Salente. Nestor, Philoctete et Phalante, qu'Idoménée croyoit neutres, sont contre lui dans l'armée des Manduriens. Mentor sort de Salente, et va seul proposer aux ennemis des conditions de paix.

Digitized by Google

LIV. X

Les Ennemis d'Idomenée surprenent Salente

NAPOLI
BIBLIOTECA NAZIONALE VITTORIO EMANUELE

LIVRE DIXIEME.

MENTOR, regardant d'un air doux et tranquille Télémaque, qui étoit déjà plein d'une noble ardeur pour les combats, prit ainsi la parole : Je suis bien aise, fils d'Ulysse, de voir en vous une si belle passion pour la gloire : mais souvenez-vous que votre pere n'en a acquis une si grande parmi les Grecs, au siege de Troie, qu'en se montrant le plus sage et le plus modéré d'entre eux. Achille, quoiqu'invincible et invulnérable, quoique sûr de porter la terreur et la mort par tout où il combattoit, n'a pu prendre la ville de Troie : il est tombé lui-même aux pieds des murs de cette ville, et elle a triomphé du vainqueur d'Hector. Mais Ulysse, en qui la prudence conduisoit la valeur, a porté la flamme et le fer au milieu des Troyens; et c'est à ses mains qu'on doit la chûte de ces hautes et superbes tours qui menacerent pendant dix ans toute la Grece conjurée. Autant que Minerve est au-dessus de Mars (*a*), autant une valeur discrete et prévoyante surpasse-t-elle un courage bouillant et farouche. Commençons donc par nous instruire des circonstances de cette guerre qu'il faut soutenir.

Je ne refuse aucun péril : mais je crois, ô Idoménée, que vous devez nous expliquer (*b*) premierement si votre guerre est juste; ensuite, contre qui vous la faites; et enfin, quelles sont vos forces pour en espérer un heureux succès.

Idoménée lui répondit : Quand nous arrivâmes sur cette côte, nous y trouvâmes un peuple sauvage qui erroit dans les forêts, vivant de sa chasse et des fruits que les arbres portent d'eux-mêmes. Ces peuples, qu'on nomme les Manduriens, furent épouvantés, voyant nos vaisseaux et nos armes : ils se retirerent dans les montagnes. Mais comme nos soldats furent curieux de voir le pays, et voulurent poursuivre des cerfs, ils rencontrerent ces sauvages fugitifs. Alors les chefs de ces sauvages leur dirent : Nous avons abandonné les doux rivage de la mer pour vous les céder; il ne nous reste que des montagnes presque inaccessibles : du moins est-il juste que vous nous y laissiez en paix et en liberté. Nous vous trouvons errants, dispersés et plus foibles que nous ; il ne tiendroit qu'à nous de vous égorger, et d'ôter même à vos compagnons la connoissance de votre malheur : mais nous ne voulons point

tremper nos mains dans le sang de ceux qui sont hommes aussi-bien que nous. Allez, souvenez-vous que vous devez la vie à nos sentiments d'humanité. N'oubliez jamais que c'est d'un peuple que vous nommez grossier et sauvage, que vous recevez cette leçon de modération et de générosité.

Ceux d'entre les nôtres qui furent ainsi renvoyés par ces barbares revinrent dans le camp, et racontèrent ce qui leur étoit arrivé. Nos soldats en furent émus; ils eurent honte de voir que des Grétois dussent la vie à cette troupe d'hommes fugitifs qui leur paroissoient ressembler plutôt à des ours qu'à des hommes : ils s'en allèrent à la chasse en plus grand nombre que les premiers, et avec toutes sortes d'armes. Bientôt ils rencontrèrent les sauvages, et les attaquèrent. Le combat fut cruel. Les traits voloient de part et d'autre comme la grêle tombe dans une campagne pendant un orage. Les sauvages furent contraints de se retirer dans leurs montagnes escarpées, où les nôtres n'oserent s'engager.

Peu de temps après, ces peuples renvoyerent vers moi deux de leurs plus sages vieillards, qui venoient me demander la paix. Ils

m'apportèrent des présents : c'étoient des peaux des bêtes farouches qu'ils avoient tuées, et des fruits du pays. Après m'avoir donné leurs présents, ils parlèrent ainsi :

O roi ! nous tenons, comme tu vois, dans une main l'épée, et dans l'autre une branche d'olivier. (En effet, ils tenoient l'une et l'autre dans leurs mains.) Voilà la paix et la guerre : choisis. Nous aimerions mieux la paix : c'est pour l'amour d'elle que nous n'avons point eu de honte de te céder le doux rivage de la mer, où le soleil rend la terre fertile, et produit tant de fruits délicieux. La paix est plus douce que tous ces fruits : c'est pour elle que nous nous sommes retirés dans ces hautes montagnes toujours couvertes de glace et de neige, où l'on ne voit jamais ni les fleurs du printemps ni les riches fruits de l'automne. Nous avons horreur de cette brutalité qui, sous de beaux noms d'ambition et de gloire, va follement ravager les provinces, et répand le sang des hommes, qui sont tous frères. Si cette fausse gloire te touche, nous n'avons garde de te l'envier ; nous te plaignons, et nous prions les dieux de nous préserver d'une fureur semblable. Si les sciences, que les Grecs

apprennent avec tant de soin, et si la politesse dont ils se piquent ne leur inspirent que cette détestable injustice, nous nous croyons trop heureux de n'avoir point ces avantages. Nous nous ferons gloire d'être toujours ignorants et barbares; mais justes, humains, fideles, désintéressés, accoutumés à nous contenter de peu, et à mépriser la vaine délicatesse qui fait qu'on a besoin d'avoir beaucoup. Ce que nous estimons, c'est la santé, la frugalité, la liberté, la vigueur de corps et d'esprit; c'est l'amour de la vertu, la crainte des dieux, le bon naturel pour nos proches, l'attachement à nos amis, la fidélité pour tout le monde, la modération dans la prospérité, la fermeté dans les malheurs, le courage pour dire toujours hardiment la vérité, l'horreur de la flatterie. Voilà quels sont les peuples que nous t'offrons pour voisins et pour alliés. Si les dieux irrités t'aveuglent jusqu'à te faire refuser la paix, tu apprendras, mais trop tard, que les gens qui aiment par modération la paix sont les plus redoutables dans la guerre.

Pendant que ces vieillards me parloient ainsi, je ne pouvois me lasser de les regarder. Ils avoient la barbe longue et négligée,

les cheveux plus courts, mais blancs; les sourcils épais, les yeux vifs, un regard et une contenance ferme, une parole grave et pleine d'autorité, des manieres simples et ingénues. Les fourrures qui leur servoient d'habit étoient nouées sur l'épaule, et laissoient voir des bras plus nerveux et mieux nourris que ceux de nos athletes. Je répondis à ces deux envoyés, que je désirois la paix. Nous reglâmes ensemble de bonne foi plusieurs conditions; nous en primes tous les dieux à témoin, et je renvoyai ces hommes chez eux avec des présents.

Mais les dieux, qui m'avoient chassé du royaume de mes ancêtres, n'étoient pas encore lassés de me persécuter. Nos chasseurs, qui ne pouvoient pas être si-tôt avertis de la paix que nous venions de faire, rencontrerent le même jour une grande troupe de ces barbares qui accompagnoient leurs envoyés lorsqu'ils revenoient de notre camp: ils les attaquerent avec fureur, en tuerent une partie, et poursuivirent le reste dans les bois. Voilà la guerre rallumée. Ces barbares croient qu'ils ne peuvent plus se fier ni à nos promesses ni à nos serments.

Pour être plus puissants contre nous, ils

appellent à leur secours les Locriens, les Apuliens, les Lucaniens, les Brutiens, les peuples de Crotone, de Nérite, de Messapie et de Brindes. Les Lucaniens viennent avec des chariots armés de faux tranchantes. Parmi les Apuliens, chacun est couvert de quelque peau de bête farouche qu'il a tuée; ils portent des massues pleines de gros nœuds, et garnies de pointes de fer; ils sont presque de la taille des géants, et leurs corps se rendent si robustes par les exercices pénibles auxquels ils s'adonnent, que leur seule vue épouvante. Les Locriens, venus de la Grece, sentent encore leur origine, et sont plus humains que les autres : mais ils ont joint à l'exacte discipline des troupes grecques, la vigueur des barbares et l'habitude de mener une vie dure; ce qui les rend invincibles. Ils portent des boucliers légers (*c*) qui sont faits d'un tissu d'osier, et couverts de peaux; leurs épées sont longues. Les Brutiens sont légers à la course comme les cerfs et comme les daims. On croiroit que l'herbe même la plus tendre n'est point foulée sous leurs pieds; à peine laissent-ils dans le sable quelques traces de leurs pas. On les voit tout-à coup fondre sur leurs ennemis, et puis disparoître avec une

égale rapidité. Les peuples de Crotone sont adroits à tirer des fleches. Un homme ordinaire parmi les Grecs ne pourroit bander un arc tel qu'on en voit communément chez les Crotoniates; et si jamais ils s'appliquent à nos jeux, ils y remporteront le prix. Leurs fleches sont trempées dans le suc de certaines herbes vénimeuses qui viennent, dit-on, des bords de l'Averne, et dont le poison est mortel. Pour ceux de Nérite, de Messapie et de Brindes, ils n'ont en partage que la force du corps et une valeur sans art. Les cris qu'ils poussent jusqu'au ciel, à la vue de leurs ennemis, sont affreux. Ils se servent assez bien de la fronde, et ils obscurcissent l'air par une grêle de pierres lancées, mais ils combattent sans ordre.

Voilà, Mentor, ce que vous désiriez de savoir : vous connoissez maintenant l'origine de cette guerre, et quels sont nos ennemis.

Après cet éclaircissement, Télémaque, impatient de combattre, croyoit n'avoir plus qu'à prendre les armes. Mentor le retint encore, et parla ainsi à Idoménée (*d*) :

D'où vient donc que les Locriens mêmes, peuples sortis de la Grece, s'unissent aux barbares contre les Grecs? D'où vient que

tant de colonies grecques fleurissent sur cette côte de la mer, sans avoir les mêmes guerres à soutenir que vous? O Idoménée! vous dites que les dieux ne sont pas encore las de vous persécuter; et moi, je dis qu'ils n'ont pas encore achevé de vous instruire. Tant de malheurs que vous avez soufferts ne vous ont point encore appris ce qu'il faut faire pour éviter la guerre. Ce que vous racontez vous-même de (*e*) la bonne foi de ces barbares suffit pour montrer que vous auriez pu vivre en paix avec eux: mais la hauteur et la fierté attirent les guerres les plus dangereuses. Vous auriez pu leur donner des ôtages et en prendre d'eux. Il eût été facile d'envoyer avec leurs ambassadeurs quelques-uns de vos chefs pour les reconduire avec sûreté. Depuis cette guerre renouvellée, vous auriez dû encore les appaiser, en leur représentant qu'on les avoit attaqués faute de savoir l'alliance qui venoit d'être jurée. Il falloit leur offrir toutes les sûretés qu'ils auroient demandées, et établir des peines rigoureuses contre ceux de vos sujets qui auroient manqué à l'alliance. Mais qu'est il arrivé depuis ce commencement de guerre?

Je crus, répondit Idoménée, que nous

n'aurions pu, sans bassesse, rechercher ces barbares, qui assemblerent en hâte tous leurs hommes en âge de combattre, et qui implorerent le secours de tous les peuples voisins, auxquels ils nous rendirent suspects et odieux. Il me parut que le parti le plus assuré étoit de s'emparer promptement de certains passages dans les montagnes, qui étoient mal gardés. Nous les primes sans peine, et par là nous nous sommes mis en état de désoler ces barbares (*f*). J'y ai fait élever des tours, d'où nos troupes peuvent accabler de traits tous les ennemis qui viendroient des montagnes dans notre pays. Nous pouvons entrer dans le leur, et ravager, quand il nous plaira, leurs principales habitations. Par ce moyen, nous sommes en état de résister, avec des forces inégales, à cette multitude innombrable d'ennemis qui nous environnent. Au reste, la paix entre eux et nous est devenue très-difficile. Nous ne saurions leur abandonner ces tours sans nous exposer à leurs incursions; et ils les regardent comme des citadelles dont nous voulons nous servir pour les réduire en servitude.

Mentor répondit ainsi à Idoménée : Vous êtes un sage roi, et vous voulez qu'on vous

découvre la vérité sans aucun adoucissement: vous n'êtes point comme ces hommes foibles qui craignent de la voir, et qui, manquant de courage pour se corriger, n'emploient leur autorité qu'à soutenir les fautes qu'ils ont faites. Sachez donc que ce peuple barbare vous a donné une merveilleuse leçon quand il est venu vous demander la paix. Etoit-ce par foiblesse qu'il la demandoit? manquoit-il de courage ou de ressources contre vous? Vous voyez bien que non, puisqu'il est si aguerri, et soutenu par tant de voisins redoutables. Que n'imitiez-vous sa modération? Mais une mauvaise honte et une fausse gloire vous ont jeté dans ce malheur. Vous avez craint de rendre l'ennemi trop fier, et vous n'avez pas craint de le rendre trop puissant, en réunissant tant de peuples contre vous par une conduite hautaine et injuste. A quoi servent ces tours que vous vantez tant, sinon à mettre tous vos voisins dans la nécessité de périr ou de vous faire périr vous-même pour se préserver d'une servitude prochaine? Vous n'avez élevé ces tours que pour votre sûreté; et c'est par ces tours que vous êtes dans un si grand péril.

Digitized by Google

Le rempart le plus sûr d'un état est la justice, la modération, la bonne foi, et l'assurance où sont vos voisins que vous êtes incapables d'usurper leurs terres. Les plus fortes murailles peuvent tomber par divers accidents imprévus ; la fortune est capricieuse et inconstante dans la guerre : mais l'amour et la confiance de vos voisins, quand ils ont senti votre modération, font que votre état ne peut être vaincu, et n'est presque jamais attaqué ; quand même un voisin injuste l'attaqueroit, les autres, intéressés à sa conservation, prennent aussi-tôt les armes pour le défendre. Cet appui de tant de peuples, qui trouvent leurs véritables intérêts à soutenir les vôtres, vous auroit rendu bien plus puissant que ces tours qui rendent vos maux irrémédiables. Si vous aviez songé d'abord à éviter la jalousie de tous vos voisins, votre ville naissante fleuriroit dans une heureuse paix, et vous seriez l'arbitre de toutes les nations de l'Hespérie.

Retranchons-nous maintenant à examiner comment on peut réparer le passé par l'avenir.

Vous avez commencé à me dire qu'il y a sur cette côte diverses colonies grecques (g).

Ces peuples doivent être disposés à vous secourir. Ils n'ont oublié ni le grand nom de Minos, fils de Jupiter, ni vos travaux au siege de Troie, où vous vous êtes signalé tant de fois entre les princes grecs pour la querelle commune de toute la Grece. Pourquoi ne songez-vous pas à mettre ces colonies dans votre parti?

Elles sont toutes, répondit Idoménée, résolues à demeurer neutres. Ce n'est pas qu'elles n'eussent quelque inclination à me secourir; mais le trop grand éclat que cette ville a eu dès sa naissance les a épouvantées. Ces Grecs, aussi-bien que les autres peuples, ont craint que nous n'eussions des desseins sur leur liberté. Ils ont pensé qu'après avoir subjugué les barbares des montagnes nous pousserions plus loin notre ambition. En un mot tout est contre nous. Ceux même qui ne nous font pas une guerre ouverte désirent notre abaissement; et la jalousie ne nous laisse aucun allié.

Étrange extrémité! reprit Mentor: pour vouloir paroître trop puissant, vous ruinez votre puissance; et, pendant que vous êtes au-dehors l'objet de la crainte et de la haine de vos voisins, vous vous épuisez au-dedans

par les efforts nécessaires pour soutenir une telle guerre. O malheureux et doublement malheureux Idoménée, que le malheur même n'a pu instruire qu'à demi ! aurez vous encore besoin d'une seconde chûte pour apprendre à prévoir les maux qui menacent les plus grands rois ? Laissez-moi faire, et racontez-moi seulement en détail quelles sont donc ces villes grecques qui refusent votre alliance.

La principale, lui répondit Idoménée, est la ville de Tarente; Phalante l'a fondée depuis trois ans. Il ramassa en Laconie un grand nombre de jeunes hommes nés des femmes qui avoient oublié leurs maris absents pendant la guerre de Troie. Quand les maris revinrent, ces femmes ne songerent qu'à les appaiser, et qu'à désavouer leurs fautes. Cette nombreuse jeunesse, qui étoit née hors du mariage, ne connoissant plus ni pere ni mere, vécut avec une licence sans bornes. La sévérité des loix réprima leurs désordres. Ils se réunirent sous Phalante, chef hardi, intrépide, ambitieux, et qui sait gagner les cœurs par ses artifices. Il est venu sur ce rivage avec ces jeunes Laconiens : ils ont fait de Tarente une seconde Lacédémone. D'un autre côté,

Digitized by Google

Philoctete, qui a eu une si grande gloire au siege de Troie en y portant les fleches d'Hercule, a élevé dans ce voisinage les murs de Pétilie, moins puissante à la vérité, mais plus sagement gouvernée que Tarente. Enfin, nous avons ici près la ville de Métaponte, que le sage Nestor a fondée avec ses Pyliens.

Quoi ! reprit Mentor, vous avez Nestor (*h*) dans l'Hespérie, et vous n'avez pas su l'engager dans vos intérêts ! Nestor qui vous a vu tant de fois combattre contre les Troyens, et dont vous aviez l'amitié ! Je l'ai perdue, répliqua Idoménée, par l'artifice de ces peuples, qui n'ont rien de barbare que le nom; ils ont eu l'adresse de lui persuader que je voulois me rendre le tyran de l'Hespérie. Nous le détromperons, dit Mentor. Télémaque le vit à Pylos avant qu'il fût venu fonder sa colonie, et avant que nous eussions entrepris nos grands voyages pour chercher Ulysse : il n'aura pas encore oublié ce héros, ni les marques de tendresse qu'il donna à son fils Télémaque. Mais le principal est de guérir sa défiance : c'est par les outrages donnés à tous vos voisins, que cette guerre s'est allumée; et c'est en dissipant ces vains

ombrages, que cette guerre peut s'éteindre. Encore un coup, laissez-moi faire.

A ces mots, Idoménée, embrassant Mentor, s'attendrissoit et ne pouvoit parler. Enfin, il prononça à peine ces paroles : O sage vieillard envoyé par les dieux pour réparer toutes mes fautes ! j'avoue que je me serois irrité contre tout autre qui m'auroit parlé aussi librement que vous : j'avoue qu'il n'y a que vous seul qui puissiez m'obliger à rechercher la paix. J'avois résolu de périr, ou de vaincre tous mes ennemis : mais il est juste de croire vos sages conseils plutôt que ma passion. O heureux Télémaque, qui ne pourrez jamais vous égarer comme moi, puisque vous avez un tel guide ! Mentor, vous êtes le maître; toute la sagesse des dieux est en vous : Minerve même ne pourroit donner de plus salutaires conseils. Allez, promettez, concluez, donnez tout ce qui est à moi; Idoménée approuvera tout ce que vous jugerez à propos de faire.

Pendant qu'ils raisonnoient ainsi, on entendit tout-à-coup un bruit confus de chariots, de chevaux hennissants, d'hommes qui poussoient des hurlements épouvantables, et des trompettes qui remplissoient

l'air d'un son belliqueux. On s'écrie : Voilà les ennemis qui ont fait un grand détour pour éviter les passages gardés ! les voilà qui viennent assiéger Salente ! Les vieillards et les femmes paroissoient consternés. Hélas! disoient-ils, falloit-il quitter notre chere patrie, la fertile Crete, et suivre un roi malheureux au travers de tant de mers, pour fonder une ville qui sera mise en cendres comme Troie ! De dessus les murailles nouvellement bâties on voyoit dans la vaste campagne briller au soleil les casques, les cuirasses et les boucliers des ennemis; les yeux en étoient éblouis. On voyoit aussi les piques hérissées qui couvroient la terre comme elle est couverte par une abondante moisson que Cérès prépare dans les campagnes d'Enna en Sicile pendant les chaleurs de l'été, pour récompenser le laboureur de toutes ses peines. Déjà on remarquoit les chariots armés de faux tranchantes; on distinguoit facilement chaque peuple venu à cette guerre.

Mentor monta sur une haute tour pour les mieux découvrir : Idoménée et Télémaque le suivirent de près. A peine y fut il arrivé, qu'il apperçut d'un côté Philoctete, et de l'autre Nestor avec Pisistrate son fils. Nestor étoit

facile à reconnoître à sa vieillesse vénérable. Quoi donc ! s'écria Mentor, vous avez cru, ô Idoménée, que Philoctete et Nestor se contentoient de ne vous point secourir; les voilà qui ont pris les armes contre vous ! et, si je ne me trompe, ces autres troupes qui marchent en si bon ordre avec tant de lenteur sont des troupes lacédémoniennes, commandées par Phalante. Tout est contre vous; il n'y a aucun voisin de cette côte dont vous n'ayez fait un ennemi sans vouloir le faire.

En disant ces paroles, Mentor descend à la hâte de cette tour; il marche vers une porte de la ville du côté par où les ennemis s'avançoient; il la fait ouvrir : et Idoménée, surpris de la majesté avec laquelle il fait ces choses, n'ose pas même lui demander quel est son dessein. Mentor fait signe de la main, afin que personne ne songe à le suivre. Il va au-devant des ennemis (*i*), étonnés de voir un seul homme qui se présente à eux. Il leur montre de loin une branche d'olivier en signe de paix; et quand il fut à portée de se faire entendre, il leur demanda d'assembler tous les chefs. Aussi-tôt les chefs s'assemblerent, et il leur parla ainsi :

O hommes généreux, assemblés de tant

de nations qui fleurissent dans la riche Hespérie, je sais que vous n'êtes venus ici que pour l'intérêt commun de la liberté. Je loue votre zele : mais souffrez que je vous représente un moyen facile de conserver la liberté et la gloire de tous vos peuples, sans répandre le sang humain. O Nestor, sage Nestor, que j'apperçois dans cette assemblée, vous n'ignorez pas combien la guerre est funeste à ceux même qui l'entreprennent avec justice et sous la protection des dieux! La guerre est le plus grand des maux dont les dieux affligent les hommes. Vous n'oublierez jamais ce que les Grecs ont souffert pendant dix ans devant la malheureuse Troie. Quelles divisions entre les chefs ! quels caprices de la fortune ! quel carnage des Grecs par la main d'Hector ! quels malheurs dans toutes les villes les plus puissantes, causés par la guerre, pendant la longue absence de leurs rois ! Au retour, les uns ont fait naufrage au promontoire de Capharée, les autres ont trouvé une mort funeste dans le sein même de leurs épouses. O dieux ! c'est dans votre colere que vous armâtes les Grecs pour cette éclatante expédition. O peuples hespériens ! je prie les dieux de ne vous donner

jamais une victoire si funeste. Troie est en cendres, il est vrai : mais il vaudroit mieux pour les Grecs qu'elle fût encore dans toute sa gloire, et que le lâche Pâris joüit de ses infâmes amours avec Hélene. Philoctete, si long-temps malheureux et abandonné dans l'île de Lemnos, ne craignez vous point de retrouver de semblables malheurs dans une semblable guerre? Je sais que les peuples de la Laconie ont senti aussi les troubles causés par la longue absence des princes, des capitaines et des soldats qui allerent contre les Troyens. O Grecs qui avez passé dans l'Hespérie! vous n'y avez tous passé que par une suite des malheurs que causa la guerre de Troie.

Après avoir ainsi parlé, Mentor s'avança vers les Pyliens; et Nestor, qui l'avoit reconnu, s'avança aussi pour le saluer. O Mentor, lui dit il, c'est avec plaisir que je vous revois. Il y a bien des années que je vous vis pour la premiere fois dans la Phocide; vous n'aviez que quinze ans, et je prévis dès-lors que vous seriez aussi sage que vous l'avez été dans la suite. Mais par quelle aventure avez-vous été conduit en ces lieux? Quels sont donc les moyens que vous avez de finir

cette guerre? Idoménée nous a contraints de l'attaquer. Nous ne demandions que la paix; chacun de nous avoit un intérêt pressant de la désirer : mais nous ne pouvions plus trouver aucune sûreté avec lui. Il a violé toutes ses promesses à l'égard des ses plus proches voisins. La paix avec lui ne seroit pas une paix; elle lui serviroit seulement à dissiper notre ligue, qui est notre unique ressource. Il a montré à tous les peuples son dessein ambitieux de les mettre dans l'esclavage, et il ne nous a laissé aucun moyen de défendre notre liberté, qu'en tâchant de renverser son nouveau royaume. Par sa mauvaise foi nous sommes réduits à le faire périr, ou à recevoir de lui le joug de la servitude (*k*). Si vous trouvez quelque expédient pour faire en sorte qu'on puisse se confier à lui, et s'assurer d'une bonne paix, tous les peuples que vous voyez ici quitteront volontiers les armes; et nous avouerons avec joie que vous nous surpassez en sagesse.

Mentor lui répondit : Sage Nestor, vous savez qu'Ulysse m'avoit confié son fils Télémaque. Ce jeune homme, impatient de découvrir la destinée de son pere, passa chez vous à Pylos; et vous le reçûtes avec tous

les soins qu'il pouvoit attendre d'un fidele ami de son pere ; vous lui donnâtes même votre fils pour le conduire. Il entreprit ensuite de longs voyages sur la mer; il a vu la Sicile, l'Égypte, l'île de Cypre, celle de Crete. Les vents, ou plutôt les dieux, l'ont jeté sur cette côte comme il vouloit retourner à Ithaque. Nous sommes arrivés ici tout à propos pour vous épargner les horreurs d'une cruelle guerre. Ce n'est plus Idoménée, c'est le fils du sage Ulysse, c'est moi qui vous réponds de toutes les choses qui vous seront promises.

Pendant que Mentor parloit ainsi avec Nestor, au milieu des troupes confédérées, Idoménée et Télémaque, avec tous les Crétois armés, les regardoient du haut des murs de Salente; ils étoient attentifs pour remarquer comment les discours de Mentor seroient reçus, et ils auroient voulu pouvoir entendre les sages entretiens de ces deux vieillards. Nestor avoit toujours passé pour le plus expérimenté et le plus éloquent de tous les rois de la Grece. C'étoit lui qui modéroit, pendant le siege de Troie, le bouillant courroux d'Achille, l'orgueil d'Agamemnon, la fierté d'Ajax, et le courage impétueux de Diomede. La douce persuasion couloit de

ses levres comme un ruisseau de miel : sa voix seule se faisoit entendre à tous ces héros : tous se taisoient dès qu'il ouvroit la bouche ; et il n'y avoit que lui qui pût appaiser dans le camp la farouche discorde. Il commençoit à sentir les injures de la froide vieillesse ; mais ses paroles étoient encore pleines de force et de douceur : il racontoit les choses passées, pour instruire la jeunesse par ses expériences ; mais il les racontoit avec grace, quoiqu'avec un peu de lenteur.

Ce vieillard, admiré de toute la Grece, sembla avoir perdu toute son éloquence et toute sa majesté dès que Mentor parut avec lui. Sa vieillesse paroissoit flétrie et abattue auprès de celle de Mentor, en qui les ans sembloient avoir respecté la force et la vigueur du tempérament. Les paroles de Mentor, quoique graves et simples, avoient une vivacité et une autorité qui commençoient à manquer à l'autre. Tout ce qu'il disoit étoit court, précis et nerveux. Jamais il ne faisoit aucune redite ; jamais il ne racontoit que le fait nécessaire pour l'affaire qu'il falloit décider. S'il étoit obligé de parler plusieurs fois d'une même chose, pour l'inculquer ou pour parvenir à la persuasion, c'étoit toujours par des

tours nouveaux et par des comparaisons sensibles (/). Il avoit même je ne sais quoi de complaisant et d'enjoué, quand il vouloit se proportionner aux besoins des autres, et leur insinuer quelques vérités. Ces deux hommes si vénérables furent un spectacle touchant à tant de peuples assemblés.

Pendant que tous les alliés ennemis de Salente se jetoient les uns sur les autres pour les voir de plus près, et pour tâcher d'entendre leurs sages discours, Idoménée et tous les siens s'efforçoient de découvrir, par leurs regards avides et empressés, ce que signifioient leurs gestes et l'air de leur visage.

FIN DU LIVRE DIXIEME.

Digitized by Google

NOTES
DE L'ÉDITEUR.

(*a*) S'il est une qualité supérieure à la valeur, c'est l'art de la conduire. Les Romains étoient braves; mais ce fut par leur conseil et par leur patience qu'ils assujétirent les provinces d'Espagne, dit l'auteur du premier livre des Machabées, ch. 8.

(*b*) La plus belle institution du roi Numa fut sans doute le collége des prêtres Féciaux, établi pour décider s'il y avoit des motifs assez justes pour entreprendre la guerre. Mais l'ambition sut restreindre à de vaines cérémonies les fonctions d'un sacerdoce qui lui étoit odieux : aussi Cicéron, pour justifier sa nation, est-il obligé d'abandonner les décisions séveres de la philosophie, et d'établir pour principe qu'il est permis de prendre les armes pour mesurer ses forces contre un ennemi puissant, et pour voir à qui demeurera l'honneur de la victoire.

(*c*) La plupart des peuples de l'antiquité avoient des armes différentes, comme on peut le voir dans les antiquités du P. Montfaucon, et il n'y avoit pas même d'uniformité parmi les Grecs; d'où venoit la difficulté de les assujétir à la même discipline.

(*d*) Pour prévenir la guerre entre des républiques voisines, jalouses et belliqueuses, les Grecs avoient établi le tribunal suprême des Amphyctions, qui connoissoit de tous les différends qui s'élevoient de nation à nation, ou de ville à ville; mais la Grece vit

souvent avec douleur que la force des lois étoit contrainte de céder à celle des armes.

(*e*) C'est de ce nom odieux que toutes les nations policées appellent celles qui ne connoissent point les arts : rien de si commun que de les mépriser jusqu'à les attaquer injustement, et à tomber par là dans le défaut qu'on leur reproche.

(*f*) Les Romains avoient d'autres forteresses qui défendoient bien mieux l'empire, et qui arrêtoient plus sûrement les incursions de leurs voisins ; c'étoient leurs nombreuses légions répandues sur toutes les frontieres.

(*g*) Il y en avoit une si grande quantité sur la côte occidentale d'Italie, qu'on l'appeloit la grande Grece. Les colonies étoient toujours dans une espece de dépendance de leur métropole, c'est-à-dire de la ville qui les avoit fondées. C'étoit un métropolitain qui présidoit aux assemblées, qui offroit les sacrifices les plus solemnels. L'objet principal des loix de la Grece, c'étoit d'entretenir une étroite liaison entre les différents peuples qui l'habitoient.

(*h*) Il est représenté dans l'Iliade comme le plus sage des rois, parce qu'il est le plus pacifique. Celui qui aime la guerre est, dit-il, avare, sanguinaire, trompeur.

(*i*) C'est par un trait de générosité à-peu-près pareil que Laurent de Médicis sut sauver sa patrie. Sixte IV, résolu de perdre Florence, avoit intéressé Ferdinand, roi de Naples, à la conquête de cette république ; et c'étoit fait des Florentins s'ils n'avoient divisé ces

deux puissances prêtes à fondre sur eux. Laurent s'embarque avec l'élite de la noblesse de Florence, et va se mettre en la puissance du roi Ferdinand. Cette confiance ébranla le prince : Laurent acheva de le désarmer par son éloquence ; il lui fit sentir qu'il n'étoit pas de son intérêt d'accroître la puissance de l'église des débris d'une république dont il n'avoit rien à craindre.

(*k*) S'il est une récompense proportionnée à la plus haute vertu, c'est sans doute la confiance des rois. Un ministre que des puissances jalouses regardent avec les mêmes sentiments, et qu'elles choisissent de concert pour l'arbitre de leurs intérêts, jouit, pendant sa vie, de ce tribut d'admiration que des vertus moins éclatantes n'obtiennent que de la postérité.

(*l*) Ce qui releve les poëmes d'Homere, c'est qu'il a su les parer de ce que chaque science a de plus brillant. Philippe de Macédoine, qui lisoit l'iliade avec des yeux éclairés, y puisa l'idée de cette invincible phalange qui subjugua l'Asie sous Alexandre son fils. Notre auteur étale les mêmes richesses : ce qu'il dit de l'éloquence, en renferme tout-à-la-fois et les regles et le modele.

FIN DES NOTES DU LIVRE DIXIEME.

SOMMAIRE

DU LIVRE ONZIEME.

Télémaque, voyant Mentor au milieu des alliés, veut savoir ce qui se passe entre eux. Il se fait ouvrir les portes de Salente, va joindre Mentor; et sa présence contribue auprès des alliés à leur faire accepter les conditions de paix que celui-ci leur proposoit de la part d'Idoménée. Les rois entrent comme amis dans Salente. Idoménée accepte tout ce qui a été arrêté. On se donne réciproquement des ôtages, et on fait un sacrifice commun entre la ville et le camp, pour la confirmation de cette alliance.

Digitized by Google

LIV XI

Télémaque et Mentor proposent la Paix.

BIBLIOTECA NAZIONALE VITTORIO EMANUELE
NAPOLI

Digitized by Google

LIVRE ONZIEME.

Cependant Télémaque, impatient, se dérobe à la multitude qui l'environne; il court à la porte par où Mentor étoit sorti; il se la fait ouvrir avec autorité. Bientôt Idoménée, qui le croit à ses côtés, s'étonne de le voir qui court au milieu de la campagne, et qui est déjà auprès de Nestor. Nestor le reconnoit, et se hâte, mais d'un pas pesant et tardif, de l'aller recevoir. Télémaque saute à son cou, et le tient serré entre ses bras sans parler. Enfin il s'écrie (*a*) : O mon pere ! je ne crains pas de vous nommer ainsi; le malheur de ne point retrouver mon véritable pere, et les bontés que vous m'avez fait sentir, me donnent le droit de me servir d'un nom si tendre : mon pere ! mon cher pere ! je vous revois : ainsi puissé je revoir Ulysse ! Si quelque chose pouvoit me consoler d'en être privé, ce seroit de trouver en vous une autre lui-même.

A ces paroles, Nestor ne put retenir ses larmes; il fut touché d'une secrete joie, voyant celles qui couloient avec une merveilleuse grace sur les joues de Télémaque. La beauté, la douceur et la noble assurance de ce jeune

Digitized by Google

inconnu, qui traversoit sans précaution tant de troupes ennemies, étonnerent tous les alliés. N'est-ce pas, disoient-ils, le fils de ce vieillard qui est venu parler à Nestor? Sans doute; c'est la même sagesse dans les deux âges les plus opposés de la vie. Dans l'un elle ne fait encore que fleurir; dans l'autre elle porte avec abondance les fruits les plus murs.

Mentor, qui avoit pris plaisir à voir la tendresse avec laquelle Nestor venoit de recevoir Télémaque, profita de cette heureuse disposition. Voilà, dit-il, le fils d'Ulysse si cher à toute la Grece, et si cher à vous-même, ô sage Nestor! le voilà, je vous le livre comme un ôtage et comme le gage le plus précieux qu'on puisse vous donner de la fidélité des promesses d'Idoménée. Vous jugez bien que je ne voudrois pas que la perte du fils suivit celle du pere, et que la malheureuse Pénélope pût reprocher à Mentor qu'il a sacrifié son fils à l'ambition du nouveau roi de Salente. Avec ce gage, qui est venu de lui-même s'offrir, et que les dieux amateurs de la paix vous envoient, je commence, ô peuples assemblés de tant de nations, à vous faire des propositions pour établir à jamais une paix solide.

Digitized by Google

A ce nom de paix, on entend un bruit confus de rang en rang. Toutes ces différentes nations frémissoient de courroux, et croyoient perdre tout le temps où l'on retardoit le combat; elles s'imaginoient qu'on ne faisoit tous ces discours que pour ralentir leur fureur et pour faire échapper leur proie. Sur-tout les Manduriens souffroient impatiemment qu'Idoménée espérât de les tromper encore une fois. Souvent ils entreprirent d'interrompre Mentor; car ils craignoient que ses discours pleins de sagesse ne détachassent leurs alliés. Ils commençoient à se défier de tous les Grecs qui étoient dans l'assemblée (*b*). Mentor, qui l'apperçut, se hâta d'augmenter cette défiance pour jeter la division dans l'esprit de tous ces peuples.

J'avoue, disoit-il, que les Manduriens ont sujet de se plaindre et de demander quelque réparation des torts qu'ils ont soufferts: mais il n'est pas juste aussi que les Grecs qui font sur cette côte des colonies soient suspects et odieux aux anciens peuples du pays. Au contraire, les Grecs doivent être unis entre eux, et se faire bien traiter par les autres; il faut seulement qu'ils soient modérés, et qu'ils n'entreprennent jamais d'usurper les terres

de leurs voisins. Je sais qu'Idoménée a eu le malheur de vous donner des ombrages ; mais il est aisé de guérir toutes vos défiances. Télémaque et moi nous vous offrons à être des ôtages qui vous répondent de la bonne foi d'Idoménée : nous demeurerons entre vos mains jusqu'à ce que les choses qu'on vous promettra soient fidèlement accomplies. Ce qui vous irrite, ô Manduriens, s'écria-t-il, c'est que les troupes des Crétois ont saisi les passages de vos montagnes par surprise, et que par là ils sont en état d'entrer malgré vous, aussi souvent qu'il leur plaira, dans le pays où vous vous êtes retirés pour leur laisser le pays uni qui est sur le rivage de la mer. Ces passages, que les Crétois ont fortifiés par de hautes tours pleines de gens armés, sont donc le véritable sujet de la guerre. Répondez-moi : y en a-t-il encore quelque autre ?

Alors le chef des Manduriens s'avança, et parla ainsi : Que n'avons-nous pas fait pour éviter cette guerre ! Les dieux nous sont témoins que nous n'avons renoncé à la paix que quand la paix nous a échappé sans ressource par l'ambition inquiete des Crétois, et par l'impossibilité où ils nous ont mis de nous

fier à leurs serments. Nation insensée ! qui nous a réduits, malgré nous, à l'affreuse nécessité de prendre un parti de désespoir contre elle, et de ne pouvoir plus chercher notre salut que dans sa perte ! Tandis qu'ils conserveront ces passages, nous croirons toujours qu'ils veulent usurper nos terres et nous mettre en servitude. S'il étoit vrai qu'ils ne songeassent plus qu'à vivre en paix avec leurs voisins, ils se contenteroient de ce que nous leur avons cédé sans peine, et ils ne s'attacheroient pas à conserver des entrées dans un pays contre la liberté duquel ils ne formeroient aucun dessein ambitieux. Mais vous ne les connoissez pas, ô sage vieillard. C'est par un grand malheur que nous avons appris à les connoître. Cessez, ô homme aimé des dieux, de retarder une guerre juste et nécessaire sans laquelle l'Hespérie ne pourroit jamais espérer une paix constante. O nation ingrate, trompeuse et cruelle, que les dieux irrités ont envoyée auprès de nous pour troubler notre paix, et pour nous punir de nos fautes ! Mais après nous avoir punis, ô dieux, vous nous vengerez : vous ne serez pas moins justes contre nos ennemis que contre nous.

A ces paroles toute l'assemblée parut émue;

il sembloit que Mars et Bellone alloient de rang en rang rallumant dans les cœurs la fureur des combats, que Mentor tâchoit d'éteindre. Il reprit ainsi la parole :

Si je n'avois que des promesses à vous faire, vous pourriez refuser de vous y fier : mais je vous offre des choses certaines et présentes. Si vous n'êtes contents d'avoir pour ôtages Télémaque et moi, je vous ferai donner douze des plus nobles et des plus vaillants Crétois. Mais il est juste aussi que vous donniez de votre côté des ôtages (*c*); car Idoménée, qui desire sincèrement la paix, la desire sans crainte et sans bassesse. Il desire la paix, comme vous dites vous-même que vous l'avez desirée, par sagesse et par modération, mais non par l'amour d'une vie molle, ou par foiblesse à la vue des dangers dont la guerre menace les hommes. Il est prêt à périr ou à vaincre ; mais il aime mieux la paix que la victoire la plus éclatante. Il auroit honte de craindre d'être vaincu ; mais il craint d'être injuste, et il n'a point de honte de vouloir réparer ses fautes. Les armes à la main, il vous offre la paix : il ne veut point en imposer les conditions avec hauteur ; car il ne fait aucun cas d'une paix forcée. Il veut une paix dont

tous les partis soient contents, qui finisse toutes les jalousies, qui appaise tous les ressentiments, et qui guérisse toutes les défiances. En un mot, Idoménée est dans les sentiments où je suis sûr que vous voudriez qu'il fût. Il n'est question que de vous en persuader. La persuasion ne sera pas difficile, si vous voulez m'écouter avec un esprit dégagé et tranquille.

Ecoutez donc, ô peuples remplis de valeur; et vous, ô chefs si sages et si unis, écoutez ce que je vous offre de la part d'Idoménée. Il n'est pas juste qu'il puisse entrer dans les terres de ses voisins; il n'est pas juste aussi que ses voisins puissent entrer dans les siennes. Il consent que les passages que l'on a fortifiés par de hautes tours soient gardés par des troupes neutres. Vous Nestor, et vous Philoctete, vous êtes Grecs d'origine; mais en cette occasion vous vous êtes déclarés contre Idoménée : ainsi vous ne pouvez être suspects d'être trop favorables à ses intérêts. Ce qui vous touche, c'est l'intérêt commun de la paix et de la liberté de l'Hespérie. Soyez vous-mêmes les dépositaires et les gardiens de ces passages qui causent la guerre. Vous n'avez pas moins d'intérêts à

empêcher que les anciens peuples de l'Hespérie ne détruisent Salente, nouvelle colonie des Grecs semblable à celles que vous avez fondées, qu'à empêcher qu'Idoménée n'usurpe les terres de ses voisins. Tenez l'équilibre entre les uns et les autres. Au lieu de porter le fer et le feu chez un peuple que vous devez aimer, réservez-vous la gloire d'être les juges et les médiateurs (*d*). Vous me direz que ces conditions vous paroîtroient merveilleuses si vous pouviez vous assurer qu'Idoménée les accompliroit de bonne foi; mais je vais vous satisfaire.

(*e*). Il y aura pour sûreté réciproque les ôtages dont je vous ai parlé, jusqu'à ce que tous les passages soient mis en dépôt dans vos mains. Quand le salut de l'Hespérie entiere, quand celui de Salente même et d'Idoménée sera à votre discrétion, serez-vous contents? De qui pourrez-vous désormais vous défier? Sera-ce de vous-même? Vous n'osez vous fier à Idoménée; et Idoménée est si incapable de vous tromper, qu'il veut se fier à vous. Oui, il veut vous confier le repos, la vie, la liberté de tout son peuple et de lui-même. S'il est vrai que vous ne desiriez qu'une bonne paix, la voilà qui se

présente à vous, et qui vous ôte tout prétexte de reculer. Encore une fois, ne vous imaginez pas que la crainte réduise Idoménée à vous faire ces offres ; c'est la sagesse et la justice qui l'engagent à prendre ce parti, sans se mettre en peine si vous imputerez à foiblesse ce qu'il fait par vertu. Dans les commencements il a fait des fautes, et il met sa gloire à les reconnoître par les offres dont il vous prévient. C'est foiblesse, c'est vanité, c'est ignorance grossiere de son propre intérêt, que d'espérer de pouvoir cacher ses fautes en affectant de les soutenir avec fierté et avec hauteur. Celui qui avoue ses fautes à son ennemi, et qui offre de les réparer, montre par là qu'il est devenu incapable d'en commettre, et que l'ennemi a tout à craindre d'une conduite si sage et si ferme, à moins qu'il ne fasse la paix. Gardez-vous bien de souffrir qu'il vous mette à son tour dans le tort. Si vous refusez la paix et la justice qui viennent à vous, la paix et la justice seront vengées ; Idoménée, qui devoit craindre de trouver les dieux irrités contre lui, les tournera pour lui contre vous. Télémaque et moi nous combattrons pour la bonne cause. Je prends tous les dieux du ciel et des en-

fers à témoins des justes propositions que je viens de vous faire.

En achevant ces mots, Mentor leva son bras pour montrer à tant de peuples le rameau d'olivier qui étoit dans sa main le signe pacifique. Les chefs, qui le regarderent de près, furent étonnés et éblouis du feu divin qui éclatoit dans ses yeux. Il parut avec une majesté et une autorité qui est au-dessus de tout ce qu'on voit dans les plus grands d'entre les mortels. Le charme de ses paroles douces et fortes enlevoit les cœurs : elles étoient semblables à ces paroles enchantées qui tout-à-coup dans le profond silence de la nuit arrêtent au milieu de l'Olympe la lune et les étoiles, calment la mer irritée, font taire les vents et les flots, et suspendent le cours des fleuves rapides.

Mentor étoit, au milieu de ces peuples furieux, comme Bacchus lorsqu'il étoit environné de tigres qui, oubliant leur cruauté, venoient, par la puissance de sa douce voix, lécher ses pieds et se soumettre par leurs caresses. D'abord il se fit un profond silence dans toute l'armée. Les chefs se regardoient les uns les autres, ne pouvant résister à cet homme, ni comprendre qui il étoit. Toutes

les troupes, immobiles, avoient les yeux attachés sur lui. On n'osoit parler, de peur qu'il n'eût encore quelque chose à dire, et qu'on ne l'empêchât d'être entendu. Quoiqu'on ne trouvât rien à ajouter aux choses qu'il avoit dites, on auroit souhaité qu'il eût parlé plus long-temps. Tout ce qu'il avoit dit demeuroit comme gravé dans tous les cœurs. En parlant, il se faisoit aimer, il se faisoit croire; chacun étoit avide et comme suspendu pour recueillir jusqu'aux moindres paroles qui sortoient de sa bouche.

Enfin, après un assez long silence, on entendit un bruit sourd qui se répandoit peu-à-peu. Ce n'étoit plus ce bruit confus des peuples qui frémissoient dans leur indignation; c'étoit, au contraire, un murmure doux et favorable. On découvroit déjà sur les visages je ne sais quoi de serein et de radouci. Les Manduriens, si irrités, sentoient que leurs armes leur tomboient des mains. Le farouche Phalante, avec ses Lacédémoniens, fut surpris de trouver ses entrailles attendries. Les autres commencerent à soupirer après cette heureuse paix qu'on venoit de leur montrer. Philoctete, plus sensible qu'un autre par l'expérience de ses malheurs, ne put retenir ses

larmes. Nestor, ne pouvant parler, dans le transport où le discours de Mentor venoit de le mettre, l'embrassa tendrement; et tous les peuples à la fois, comme si c'eût été un signal, s'écrierent aussi-tôt : O sage vieillard, vous nous désarmez (*f*) ! La paix ! la paix !

Nestor, un moment après, voulut commencer un discours; mais toutes les troupes, impatientes, craignirent qu'il ne voulût représenter quelques difficultés. La paix ! la paix ! s'écrierent-elles encore une fois. On ne put leur imposer silence qu'en faisant crier avec eux par tous les chefs de l'armée : La paix ! la paix !

Nestor, voyant bien qu'il n'étoit pas libre de faire un discours suivi, se contenta de dire: Vous voyez, ô Mentor, ce que peut la parole d'un homme de bien. Quand la sagesse et la vertu parlent, elles calment toutes les passions. Nos justes ressentiments se changent en amitié et en desirs d'une paix durable. Nous l'acceptons telle que vous nous l'offrez. En même temps tous les chefs tendirent les mains en signe de consentement.

Mentor courut vers la porte de Salente pour la faire ouvrir, et pour mander à Idoménée de sortir de la ville sans précaution. Cepen-

dant Nestor embrassoit Télémaque, disant: O aimable fils du plus sage de tous les Grecs, puissiez-vous être aussi sage et plus heureux que lui ! N'avez-vous rien découvert sur sa destinée? Le souvenir de votre pere, à qui vous ressemblez, a servi à étouffer notre indignation.

Phalante, quoique dur et farouche, quoiqu'il n'eût jamais vu Ulysse, ne laissa pas d'être touché de ses malheurs et de ceux de son fils. Déjà on pressoit Télémaque de raconter ses aventures, lorsque Mentor revint avec Idoménée et toute la jeunesse crétoise qui le suivoit.

A la vue d'Idoménée, les alliés sentirent que leur courroux se rallumoit; mais les paroles de Mentor éteignirent ce feu prêt à éclater. Que tardons-nous, dit-il, à conclure cette sainte alliance dont les dieux seront les témoins et les défenseurs? Qu'ils la vengent, si jamais quelque impie ose la violer; et que tous les maux horribles de la guerre, loin d'accabler les peuples fideles et innocents, retombent sur la tête parjure et exécrable de l'ambitieux qui foulera aux pieds les droits sacrés de cette alliance; qu'il soit détesté des dieux et des hommes; qu'il ne jouisse jamais

du fruit de sa perfidie; que les Furies infernales, sous les figures les plus hideuses, viennent exciter sa rage et son désespoir; qu'il tombe mort sans aucune espérance de sépulture; que son corps soit la proie des chiens et des vautours; et qu'il soit aux enfers, dans le profond abîme du Tartare, tourmenté à jamais plus rigoureusement que Tantale, Ixion et les Danaïdes! Mais plutôt, que cette paix soit inébranlable comme les rochers d'Atlas qui soutiennent le ciel; que tous les peuples la révèrent et goûtent ses fruits de génération en génération; que les noms de ceux qui l'auront jurée soient avec amour et modération dans la bouche de nos derniers neveux; que cette paix, fondée sur la justice et sur la bonne foi, soit le modèle de toutes les paix qui se feront à l'avenir chez toutes les nations de la terre; et que tous les peuples qui voudroient se rendre heureux en se réunissant songent à imiter les peuples de l'Hespérie!

A ces paroles, Idoménée et les autres rois jurent la paix aux conditions marquées. On donne de part et d'autre douze ôtages. Télémaque veut être du nombre des ôtages donnés par Idoménée; mais on ne peut consentir

que Mentor en soit, parce que les alliés veulent qu'il demeure auprès d'Idoménée pour répondre de sa conduite et de celle de ses conseillers jusqu'à l'entiere exécution des choses promises (*g*). On immola, entre la ville et l'armée, cent genisses blanches comme la neige, et autant de taureaux de même couleur, dont les cornes étoient dorées et ornées de festons. On entendoit retentir jusques dans les montagnes voisines le mugissement affreux des victimes qui tomboient sous le couteau sacré. Le sang fumant ruisseloit de toutes parts. On faisoit couler avec abondance un vin exquis pour les libations. Les haruspices consultoient les entrailles qui palpitoient encore. Les sacrificateurs brûloient sur les autels un encens qui formoit un épais nuage, et dont la bonne odeur parfumoit toute la campagne.

Cependant les soldats des deux partis, cessant de se regarder d'un œil ennemi, commençoient à s'entretenir sur leurs aventures. Ils se délassoient déjà de leurs travaux, et goûtoient par avance les douceurs de la paix. Plusieurs de ceux qui avoient suivi Idoménée au siege de Troie, reconnurent ceux de Nestor qui avoient combattu dans la même

guerre. Ils s'embrassoient avec tendresse, et se racontoient mutuellement tout ce qui leur étoit arrivé depuis qu'ils avoient ruiné la superbe ville qui étoit l'ornement de toute l'Asie. Déjà ils se couchoient sur l'herbe, se couronnoient de fleurs, et buvoient ensemble du vin qu'on apportoit de la ville dans de grands vases, pour célébrer une si heureuse journée.

Tout-à coup Mentor dit aux rois et aux capitaines assemblés : Désormais, sous divers noms et divers chefs, vous ne serez plus qu'un seul peuple. C'est ainsi que les justes dieux, amateurs des hommes qu'ils ont formés, veulent être le lien éternel de leur parfaite concorde. Tout le genre humain n'est qu'une famille dispersée sur la face de toute la terre; tous les peuples sont freres, et doivent s'aimer comme tels. Malheurs à ces impies qui cherchent une gloire cruelle dans le sang de leurs freres, qui est leur propre sang!

La guerre est quelquefois nécessaire, il est vrai : mais c'est la honte du genre humain qu'elle soit inévitable en certaines occasions. O rois ! ne dites point qu'on doit la désirer pour acquérir de la gloire. La vraie gloire ne se trouve point hors de l'humanité. Quiconque préfere sa propre gloire aux sentiments

de l'humanité est un monstre d'orgueil, et non pas un homme : il ne parviendra même qu'à une fausse gloire; car la vraie ne se trouve que dans la modération et dans la bonté. On pourra le flatter pour contenter sa vanité folle; mais on dira toujours de lui en secret, quand on voudra parler sincèrement: Il a d'autant moins mérité la gloire, qu'il l'a désirée avec une passion injuste : les hommes ne doivent point l'estimer, puisqu'il a si peu estimé les hommes, et qu'il a prodigué leur sang par une brutale vanité. Heureux le roi qui aime son peuple, qui en est aimé, qui se confie en ses voisins, et qui a leur confiance; qui, loin de leur faire la guerre, les empêche de l'avoir entre eux, et qui fait envier à toutes les nations étrangeres le bonheur qu'ont ses sujets de l'avoir pour roi!

(*h*) Songez donc à vous rassembler de temps en temps, ô vous qui gouvernez les puissantes villes de l'Hespérie. Faites de trois ans en trois ans une assemblée générale où tous les rois qui sont ici présents se trouvent pour renouveller l'alliance par un nouveau serment, pour affermir l'amitié promise, et pour délibérer sur tous les intérêts communs. Tandis que vous serez unis, vous aurez au-dedans

de ce beau pays la paix, la gloire et l'abondance; au-dehors vous serez toujours invincibles. Il n'y a que la discorde, sortie de l'enfer pour tourmenter les hommes insensés, qui puisse troubler la félicité que les dieux vous préparent.

Nestor lui répondit : Vous voyez, par la facilité avec laquelle nous faisons la paix, combien nous sommes éloignés de vouloir faire la guerre par une vaine gloire ou par l'injuste avidité de nous agrandir au préjudice de nos voisins. Mais que peut-on faire quand on se trouve auprès d'un prince violent qui ne connoît point d'autre loi que son intérêt, et qui ne perd aucune occasion d'envahir les terres des autres états? Ne croyez pas que je parle d'Idoménée; non, je n'ai plus de lui cette pensée : c'est Adraste, roi des Dauniens, de qui nous avons tout à craindre. Il méprise les dieux, et croit que tous les hommes qui sont sur la terre ne sont nés que pour servir à sa gloire par leur servitude. Il ne veut point de sujets dont il soit le roi et le pere; il veut des esclaves et des adorateurs : il se fait rendre les honneurs divins. Jusqu'ici l'aveugle fortune a favorisé ses plus injustes entreprises. Nous nous étions

hâtés de venir attaquer Salente pour nous défaire du plus foible de nos ennemis, qui ne commençoit qu'à s'établir sur cette côte, afin de tourner ensuite nos armes contre cet autre ennemi plus puissant. Il a déjà pris plusieurs villes de nos alliés. Ceux de Crotone ont perdu contre lui deux batailles. Il se sert de toutes sortes de moyens pour contenter son ambition : la force et l'artifice, tout lui est égal, pourvu qu'il accable ses ennemis. Il a ramassé de grands trésors; ses troupes sont disciplinées et aguerries; ses capitaines sont expérimentés; il est bien servi. Il veille lui-même sans cesse sur tous ceux qui agissent par ses ordres : il punit sévèrement les moindres fautes, et récompense avec libéralité les services qu'on lui rend. Sa valeur soutient et anime celle de toutes ses troupes. Ce seroit un roi accompli, si la justice et la bonne foi régloient sa conduite : mais il ne craint ni les dieux ni le reproche de sa conscience (*i*). Il compte même pour rien la réputation; il la regarde comme un vain fantôme qui ne doit arrêter que les esprits foibles. Il ne compte pour un bien solide et réel, que l'avantage de posséder de grandes richesses, d'être craint, et de fouler à ses pieds tout le

genre humain. Bientôt son armée paroîtra sur nos terres; et si l'union de tant de peuples ne nous met en état de lui résister, toute espérance de liberté nous sera ôtée. C'est l'intérêt d'Idoménée, aussi-bien que le nôtre, de s'opposer à ce voisin qui ne peut souffrir rien de libre dans son voisinage. Si nous étions vaincus, Salente seroit menacée du même malheur. Hâtons-nous donc tous ensemble de le prévenir.

Pendant que Nestor parloit ainsi, on s'avançoit vers la ville; car Idoménée avoit prié tous les rois et les principaux chefs d'y entrer pour y passer la nuit.

FIN DU LIVRE ONZIEME.

NOTES

DE L'ÉDITEUR.

(*a*) Un jeune prince qui goûte les grands hommes, en a d'avance les sentiments, et doit un jour leur ressembler. Alcibiade, dès son enfance, ne se plaisoit qu'auprès de Périclès ou de Socrate; c'est qu'il étoit né pour les armes et pour les muses.

(*b*) C'est la jalousie qui forme les ligues et qui les affoiblit; qui rassemble ces grands corps et qui les dissipe. Les Vénitiens étoient trop sages pour désespérer, quand ils virent les plus grands princes de l'Europe armés contre leur république en 1608: ils surent mettre la mésintelligence entre leurs ennemis, et les diviser en moins de temps qu'il n'en avoit fallu pour les réunir.

(*c*) Le duc Charles Emanuel n'avoit rien à opposer aux armes victorieuses d'Henri IV, qui s'étoit rendu maître de la Savoye. Pour premier préliminaire de la paix, le roi exigeoit que le duc la demandât; mais ce prince, délicat à l'infini sur le point d'honneur, disoit qu'il aimoit mieux perdre ses états que sa gloire. Il fallut toute l'adresse du légat Aldobrandin pour l'engager à suivre les volontés du roi.

(*d*) C'est d'une pareille gloire qu'Henri IV fut le

plus jaloux. Il ne disputa rien à l'Espagne avec plus de vivacité, que l'honneur de la médiation entre le pape et les Vénitiens. Paul V n'ignoroit pas ce que le roi devoit à cette republique ; mais il l'accepta pour médiateur, parce qu'il savoit qu'un tel prince ne seroit point reconnoissant aux dépens de l'équité.

(*e*) Par le traité conclu entre le grand-duc de Florence et le cardinal d'Ossat, pour la restitution des îles de Provence, le roi étoit obligé à donner des ôtages à ce prince ; mais le grand-duc les refusa, disant qu'il ne connoissoit point d'ôtage plus sûr que la parole d'un roi.

(*f*) Telle fut la joie de la Grece assemblée à Némée, quand Quintus Flaminius lui rendit la liberté et la paix au nom de la république romaine. Il courut risque d'être accablé sous le poids des couronnes qu'on fit voler de toutes parts sur sa tête.

(*g*) La religion des anciens appuyoit leur politique. Ils faisoient intervenir l'honneur des dieux à tout ce qui intéressoit le repos du peuple. Les traités d'alliance étoient jurés sur les autels, et scellés du sang des victimes ; et tel qui n'auroit pas craint de passer pour infidele envers ses alliés, appréhendoit de passer pour sacrilege envers les dieux.

(*h*) Les jeux olympiques que les Grecs célébroient tous les quatre ans, n'étoient point un vain spectacle pour amuser les peuples oisifs ; la Grece réunie dans ces célebres assemblées, connoissoit ses forces, démêloit ses véritables intérêts, et paroit tous les

Digitized by Google

coups que les puissances ennemies pouvoient porter à sa liberté.

(*i*) Il n'y a plus de ressource dans un prince qui a perdu jusqu'au soin de sa gloire. C'est mépriser la vertu, dit Tacite, que de mépriser sa réputation.

FIN DES NOTES DU LIVRE ONZIEME.

Digitized by Google

SOMMAIRE

DU LIVRE DOUZIEME.

Nestor, au nom des alliés, demande du secours à Idoménée contre les Dauniens leurs ennemis. Mentor, qui veut policer la ville de Salente, et exercer le peuple à l'agriculture, fait en sorte qu'il se contente d'avoir Télémaque à la tête de cent nobles Crétois. Après le départ de celui-ci, Mentor fait une revue exacte dans la ville et dans le port; s'informe de tout; fait faire à Idoménée de nouveaux réglements pour le commerce et pour la police; lui fait partager en sept classes le peuple, dont il distingue les rangs et la naissance par la diversité des habits; lui fait retrancher le luxe et les arts inutiles, pour appliquer les artisans au labourage, qu'il met en honneur.

Digitized by Google

LIV. XII

Academie des Beaux Arts érigée par Mentor.

BIBLIOTECA NAZIONALE BRANCACCIANA
NAPOLI

LIVRE DOUZIEME.

Toute l'armée des alliés dressoit déjà ses tentes, et la campagne étoit couverte de riches pavillons de toutes sortes de couleurs, où les Hespériens fatigués attendoient le sommeil. Quand les rois, avec leur suite, furent entrés dans la ville (*a*), ils parurent étonnés qu'en si peu de temps on eût pu faire tant de bâtiments magnifiques, et que l'embarras d'une si grande guerre n'eût point empêché cette ville naissante de croître et de s'embellir tout-à-coup.

On admira la sagesse et la vigilance d'Idoménée, qui avoit fondé un si beau royaume; et chacun concluoit que, la paix étant faite avec lui, les alliés seroient bien puissants, s'il entroit dans leur ligue contre les Dauniens. On proposa à Idoménée d'y entrer. Il ne put rejeter une si juste proposition, et il promit des troupes.

Mais comme Mentor n'ignoroit rien de tout ce qui est nécessaire pour rendre un état florissant, il comprit que les forces d'Idoménée ne pourroient pas être aussi grandes qu'elles le paroissoient; il le prit en particulier, et lui parla ainsi :

Digitized by Google

Vous voyez que nos soins ne vous ont pas été inutiles : Salente est garantie des malheurs qui la menaçoient. Il ne tient plus qu'à vous d'en élever jusqu'au ciel la gloire, et d'égaler la sagesse de Minos votre aïeul dans le gouvernement de vos peuples. Je continue à vous parler librement, supposant que vous le voulez, et que vous détestez toute flatterie. Pendant que ces rois ont loué votre magnificence, je pensois en moi-même à la témérité de votre conduite.

A ce mot de témérité, Idoménée changea de visage, ses yeux se troublerent, il rougit; et peu s'en fallut qu'il n'interrompit Mentor pour lui témoigner son ressentiment. Mentor lui dit d'un ton modeste et respectueux, mais libre et hardi :

Ce mot de témérité vous choque, je le vois bien : tout autre que moi auroit eu tort de s'en servir; car (*b*) il faut respecter les rois, et ménager leur délicatesse, même en les reprenant : la vérité par elle-même les blesse assez, sans y ajouter des termes forts. Mais j'ai cru que vous pourriez souffrir que je vous parlasse sans adoucissement, pour vous découvrir votre faute. Mon dessein a été de vous accoutumer à entendre nommer les choses par

leur nom, et à comprendre que, quand les autres vous donneront des conseils sur votre conduite, ils n'oseront jamais vous dire tout ce qu'ils penseront. Il faudra, si vous voulez n'y être point trompé, que vous compreniez toujours plus qu'ils ne vous diront sur les choses qui vous seront désavantageuses. Pour moi, je veux bien adoucir mes paroles selon votre besoin : mais il vous est utile qu'un homme sans intérêt et sans conséquence vous parle en secret un langage dur. Nul autre n'osera jamais vous le parler : vous ne verrez la vérité qu'à demi et sous de belles enveloppes.

A ces mots Idoménée, déjà revenu de sa premiere promptitude, parut honteux de sa délicatesse. Vous voyez, dit-il à Mentor, ce que fait l'habitude d'être flatté. Je vous dois le salut de mon nouveau royaume; il n'y a aucune vérité que je ne me croie heureux d'entendre de votre bouche : mais ayez pitié d'un roi que la flatterie avoit empoisonné, et qui n'a pu, même dans ses malheurs, trouver des hommes assez généreux pour lui dire la vérité. Non, je n'ai jamais trouvé personne qui m'ait assez aimé pour vouloir me déplaire en me disant la vérité toute entiere.

En disant ces paroles, les larmes lui vinrent aux yeux, et il embrassa tendrement Mentor. Alors ce sage vieillard lui dit : C'est avec douleur que je me vois contraint de vous dire des choses dures : mais puis-je vous trahir en vous cachant la vérité? Mettez-vous en ma place. Si vous avez été trompé jusqu'ici, c'est que vous avez bien voulu l'être; c'est que vous avez craint des conseillers trop sinceres. Avez-vous cherché les gens les plus désintéressés et les plus propres à vous contredire? avez-vous pris soin de faire parler les hommes les moins empressés à vous plaire, les plus désintéressés dans leur conduite, et les plus capables de condamner vos passions et vos sentiments injustes? Quand vous avez trouvé des flatteurs, les avez-vous écartés? vous en êtes-vous défié? Non, non, vous n'avez point fait ce que font ceux qui aiment la vérité, et qui méritent de la connoître. Voyons si vous aurez maintenant le courage de vous laisser humilier par la vérité qui vous condamne.

Je disois donc que ce qui vous attire tant de louanges ne mérite que d'être blâmé. Pendant que vous aviez au-dehors tant d'ennemis qui menaçoient votre royaume encore

mal établi, vous ne songiez au dedans de votre nouvelle ville qu'à y faire des ouvrages magnifiques. C'est ce qui vous a coûté tant de mauvaises nuits, comme vous me l'avez avoué vous même. Vous avez épuisé vos richesses; vous n'avez songé ni à augmenter votre peuple ni à cultiver les terres fertiles de cette côte. Ne falloit il pas regarder ces deux choses comme les deux fondements essentiels de votre puissance (c) : avoir beaucoup de bons hommes, et des terres bien cultivées pour les nourrir? Il falloit une longue paix dans ces commencements, pour favoriser la multiplication de votre peuple. Vous ne deviez songer qu'à l'agriculture et à l'établissement des plus sages loix. Une vaine ambition vous a poussé jusqu'au bord du précipice. A force de vouloir paroître grand, vous avez pensé ruiner votre véritable grandeur. Hâtez-vous de réparer ces fautes; suspendez tous vos grands ouvrages; renoncez à ce faste qui ruineroit votre nouvelle ville; laissez en paix respirer vos peuples; appliquez-vous à les mettre dans l'abondance pour faciliter les mariages. Sachez que vous n'êtes roi qu'autant que vous avez des peuples à gouverner; et que votre puissance doit se mesurer, non

par l'étendue des terres que vous occuperez, mais par le nombre des hommes qui habiteront ces terres, et qui seront attachés à vous obéir. Possédez une bonne terre, quoique médiocre en étendue; couvrez-la de peuples innombrables, laborieux et disciplinés; faites que ces peuples vous aiment : vous êtes plus puissant, plus heureux, et plus rempli de gloire, que tous les conquérants qui ravagent tant de royaumes.

Qe ferai-je donc à l'égard de ces rois? répondit Idoménée : leur avouerai-je ma foiblesse? Il est vrai que j'ai négligé l'agriculture, et même le commerce, qui m'est si facile sur cette côte : je n'ai songé qu'à faire une ville magnifique. Faudra t-il donc, mon cher Mentor, me déshonorer dans l'assemblée de tant de rois, et découvrir mon imprudence? S'il le faut, je le veux; je le ferai sans hésiter, quoi qu'il m'en coûte : car vous m'avez appris qu'un vrai roi, qui est fait pour ses peuples, et qui se doit tout entier à eux, doit préférer le salut de son royaume à sa propre réputation.

Ce sentiment est digne du pere des peuples, reprit Mentor; c'est à cette bonté, et non à la vaine magnificence de votre ville,

Digitized by Google

que je reconnois en vous le cœur d'un vrai roi. Mais il faut ménager votre honneur pour l'intérêt même de votre royaume. Laissez-moi faire : je vais faire entendre à ces rois que vous êtes engagé à rétablir Ulysse, s'il est encore vivant, ou du moins son fils, dans la puissance royale, à Ithaque, et que vous voulez en chasser par force tous les amants (*d*) de Pénélope. Ils n'auront pas de peine à comprendre que cette guerre demande des troupes nombreuses : ainsi ils consentiront que vous ne leur donniez d'abord qu'un foible secours contre les Dauniens.

A ces mots, Idoménée parut comme un homme qu'on soulage d'un fardeau accablant. Vous sauvez, cher ami, dit-il à Mentor, mon honneur, et la réputation de cette ville naissante dont vous cacherez l'épuisement à tous mes voisins. Mais quelle apparence de dire que je veux envoyer des troupes à Ithaque pour y rétablir Ulysse, ou du moins Télémaque son fils, pendant que Télémaque lui-même est engagé d'aller à la guerre contre les Dauniens?

Ne soyez point en peine, répliqua Mentor, je ne dirai rien que de vrai. Les vaisseaux que vous enverrez pour l'établissement de votre

commerce iront sur la côte de l'Épire : ils feront à la fois deux choses; l'une, de rappeler sur votre côte les marchands étrangers, que les trop grands impôts éloignent de Salente; l'autre, de chercher des nouvelles d'Ulysse. S'il est encore vivant, il faut qu'il ne soit pas loin de ces mers qui divisent la Grece d'avec l'Italie, et on assure qu'on l'a vu chez les Phéaciens. Quand même il n'y auroit plus aucune espérance de le revoir, vos vaisseaux rendront un signalé service à son fils : ils répandront dans Ithaque et dans tous les pays voisins la terreur du nom du jeune Télémaque, qu'on croyoit mort comme son pere. Les amants de Pénélope seront étonnés d'apprendre qu'il est prêt à revenir avec le secours d'un puissant allié. Les Ithaciens n'oseront secouer le joug. Pénélope sera consolée, et refusera toujours de choisir un nouvel époux. Ainsi vous servirez Télémaque pendant qu'il sera en votre place avec les alliés de cette côte d'Italie contre les Dauniens.

A ces mots Idoménée s'écria : Heureux le roi qui est soutenu par de sages conseils ! Un ami sage et fidele vaut mieux à un roi que des armées victorieuses. Mais doublement heureux le roi qui sent son bonheur

Digitized by Google

et qui sait en profiter par le bon usage des sages conseils ! car souvent il arrive qu'on éloigne de sa confiance les hommes sages et vertueux dont on craint la vertu, pour prêter l'oreille à des flatteurs dont on ne craint point la trahison. Je suis moi-même tombé dans cette faute, et je vous raconterai tous les malheurs qui me sont venus par un faux ami, qui flattoit mes passions dans l'espérance que je flatterois à mon tour les siennes.

Mentor fit aisément entendre aux rois alliés qu'Idoménée devoit se charger des affaires de Télémaque pendant que celui-ci iroit avec eux. Ils se contenterent d'avoir dans leur armée le jeune fils d'Ulysse avec cent jeunes Crétois qu'Idoménée lui donna pour l'accompagner : c'étoit la fleur de la jeune noblesse que ce roi avoit emmenée de Crete. Mentor lui avoit conseillé de les envoyer dans cette guerre : Il faut, disoit-il, avoir soin pendant la paix de multiplier le peuple; mais, de peur que toute la nation ne s'amollisse et ne tombe dans l'ignorance de la guerre, il faut envoyer dans les guerres étrangeres la jeune noblesse. Ceux-là suffisent pour entretenir toute la nation dans une émulation de gloire, dans l'amour des armes,

Digitized by Google

dans le mépris des fatigues et de la mort même, enfin dans l'expérience de l'art militaire.

Les rois alliés partirent de Salente contents d'Idoménée, et charmés de la sagesse de Mentor : ils étoient pleins de joie de ce qu'ils emmenoient avec eux Télémaque. Celui-ci ne put modérer sa douleur quand il fallut se séparer de son ami. Pendant que les rois alliés faisoient leurs adieux, et juroient à Idoménée qu'ils garderoient avec lui une éternelle alliance, Mentor tenoit Télémaque serré entre ses bras; il se sentoit arrosé de ses larmes. Je suis insensible, disoit Télémaque, à la joie d'aller acquérir de la gloire; je ne suis touché que de la douleur de notre séparation. Il me semble que je vois encore ce temps infortuné où les Egyptiens m'arrachèrent d'entre vos bras, et m'éloignerent de vous sans me laisser aucune espérance de vous revoir.

Mentor répondit à ces paroles avec douceur pour le consoler : Voici, lui disoit-il, une séparation bien différente; elle est volontaire, elle sera courte, vous allez chercher la victoire. Il faut, mon fils, que vous m'aimiez d'un amour moins tendre et plus

courageux : accoutumez-vous à mon absence; vous ne m'aurez pas toujours : il faut que ce soit la sagesse et la vertu, plutôt que la présence de Mentor, qui vous inspirent ce que vous devez faire.

En disant ces mots, la déesse, cachée sous la figure de Mentor, couvroit Télémaque de son égide; elle répandoit au-dedans de lui l'esprit de sagesse et de prévoyance, la valeur intrépide (*e*) et la douce modération, qui se trouvent si rarement ensemble.

Allez, disoit Mentor, au milieu des plus grands périls toutes les fois qu'il sera utile que vous y alliez. Un prince se déshonore encore plus en évitant les dangers dans les combats, qu'en n'allant jamais à la guerre. (*f*) Il ne faut point que le courage de celui qui commande aux autres puisse être douteux. S'il est nécessaire à un peuple de conserver son chef ou son roi, il lui est encore plus nécessaire de ne le voir point dans une réputation douteuse sur la valeur. Souvenez-vous que celui qui commande doit être le modele de tous les autres; son exemple doit animer toute l'armée. Ne craignez donc aucun danger, ô Télémaque, et périssez dans les combats plutôt que de faire douter de

votre courage. Les flatteurs qui auront plus d'empressement pour vous empêcher de vous exposer au péril dans les occasions nécessaires, seront les premiers à dire en secret que vous manquez de cœur, s'ils vous trouvent facile à arrêter dans ces occasions.

Mais aussi n'allez pas chercher les périls sans utilité. La valeur ne peut être une vertu qu'autant qu'elle est réglée par la prudence; autrement c'est un mépris insensé de la vie, et une ardeur brutale : la valeur emportée n'a rien de sûr. Celui qui ne se possede point dans les dangers est plutôt fougueux que brave; il a besoin d'être hors de lui pour se mettre au-dessus de la crainte, parce qu'il ne peut la surmonter par la situation naturelle de son cœur. En cet état, s'il ne fuit point, du moins il se trouble; il perd la liberté de son esprit, qui lui seroit nécessaire pour donner de bons ordres, pour profiter des occasions, pour renverser les ennemis, et pour servir sa patrie. S'il a toute l'ardeur d'un soldat, il n'a point le discernement d'un capitaine. Encore même n'a-t-il pas le vrai courage d'un simple soldat, car le soldat doit conserver dans le combat la présence d'esprit et la modération nécessaires pour obéir.

Digitized by Google

(*g*) Celui qui s'expose témérairement trouble l'ordre de la discipline des troupes, donne un exemple de témérité, et expose souvent l'armée entiere à de grands malheurs. Ceux qui préferent leur vaine ambition à la sûreté de la cause commune méritent des châtiments et non des récompenses.

Gardez-vous donc bien, mon cher fils, de chercher la gloire avec impatience. Le vrai moyen de la trouver est d'attendre tranquillement l'occasion favorable. La vertu se fait d'autant plus révérer qu'elle se montre plus simple, plus modeste, plus ennemie de tout faste. C'est à mesure que la nécessité de s'exposer au péril augmente, qu'il faut aussi de nouvelles ressources de prévoyance et de courage qui aillent toujours croissant. Au reste, souvenez-vous qu'il ne faut s'attirer l'envie de personne. De votre côté (*h*) ne soyez point jaloux du succès des autres. Louez-les pour tout ce qui mérite quelque louange : mais louez avec discernement, disant le bien avec plaisir; cachez le mal, et n'y pensez qu'avec douleur.

Ne décidez point devant ces anciens capitaines qui ont toute l'expérience que vous ne pouvez avoir : écoutez-les avec déférence;

consultez-les : priez les plus habiles de vous instruire, et n'ayez point de honte d'attribuer à leurs instructions tout ce que vous ferez de meilleur. Enfin n'écoutez jamais les discours par lesquels on voudra exciter votre défiance ou votre jalousie contre les autres chefs. Parlez-leur avec confiance et ingénuité. Si vous croyez qu'ils aient manqué à votre égard, ouvrez-leur votre cœur, expliquez-leur toutes vos raisons. S'ils sont capables de sentir la noblesse de cette conduite, vous les charmerez, et vous tirerez d'eux tout ce que vous aurez sujet d'en attendre. Si au contraire ils ne sont pas assez raisonnables pour entrer dans vos sentiments, vous serez instruit par vous-même de ce qu'il y aura en eux d'injuste à souffrir; vous prendrez vos mesures pour ne vous plus commettre jusqu'à ce que la guerre finisse, et vous n'aurez rien à vous reprocher. Mais sur-tout ne dites jamais à certains flatteurs qui sement la division les sujets de peine que vous croirez avoir contre les chefs de l'armée où vous serez.

Je demeurerai ici, continua Mentor, pour secourir Idoménée dans le besoin où il est de travailler au bonheur de ses peuples, et pour achever de lui faire réparer les fautes que

les mauvais conseils et les flatteurs lui ont fait commettre dans l'établissement de son nouveau royaume.

Alors Télémaque ne put s'empêcher de témoigner à Mentor quelque surprise, et même quelque mépris pour la conduite d'Idoménée. Mais Mentor l'en reprit d'un ton sévere : Êtes-vous étonné, lui dit-il, de ce que les hommes les plus estimables sont encore hommes, et montrent encore quelques restes des foiblesses de l'humanité parmi les pieges innombrables et les embarras inséparables de la royauté? Idoménée, il est vrai, a été nourri dans des idées de faste et de hauteur : mais quel philosophe pourroit se défendre de la flatterie, s'il avoit été en sa place? Il est vrai qu'il s'est laissé trop prévenir par ceux qui ont eu sa confiance : mais les plus sages rois sont souvent trompés, quelques précautions qu'ils prennent pour ne l'être pas. Un roi ne peut se passer de ministres qui le soulagent et en qui il se confie, puisqu'il ne peut tout faire. D'ailleurs un roi connoît beaucoup moins que les particuliers les hommes qui l'environnent : on est toujours masqué auprès de lui; on épuise toutes sortes d'artifices pour le tromper. Hélas ! cher Télémaque, vous ne

l'éprouverez que trop ! On ne trouve point dans les hommes ni les vertus ni les talents qu'on y cherche. On a beau les étudier et les approfondir, on s'y mécompte tous les jours. On ne vient même jamais à bout de faire, des meilleurs hommes, ce qu'on auroit besoin d'en faire pour le public. Ils ont leurs entêtements, leurs incompatibilités *(i)*, leurs jalousies. On ne les persuade ni on ne les corrige guere.

Plus on a de peuples à gouverner, plus il faut de ministres pour faire par eux ce qu'on ne peut faire par soi-même; et plus on a besoin d'hommes à qui on confie l'autorité, plus on est exposé à se tromper dans de tels choix. Tel critique aujourd'hui impitoyablement les rois, qui gouverneroit demain moins bien qu'eux, et qui feroit les mêmes fautes, avec d'autres infiniment plus grandes, si on lui confioit la même puissance. La condition privée, quand on y joint un peu d'esprit pour bien parler, couvre tous les défauts naturels, releve des talens éblouissants, et fait paroître un homme digne de toutes les places dont il est éloigné: mais c'est l'autorité qui met tous les talents à une rude épreuve, et découvre de grands défauts.

Digitized by Google

La grandeur est comme certains verres qui grossissent tous les objets. Tous les défauts paroissent croître dans ces hautes places, où les moindres choses ont de grandes conséquences, et où les plus légeres fautes ont de violents contre-coups. Le monde entier est occupé à observer un seul homme à toute heure, et à le juger en toute rigueur. Ceux qui le jugent n'ont aucune expérience de l'état où il est : ils n'en sentent point les difficultés, et ils ne veulent plus qu'il soit homme, tant ils exigent de perfections de lui. Un roi, quelque bon et sage qu'il soit, est encore homme. Son esprit a des bornes, et sa vertu en a aussi. Il a de l'humeur, des passions, des habitudes, dont il n'est pas tout-à fait le maître. Il est obsédé par des gens intéressés et artificieux ; il ne trouve point les secours qu'il cherche. Il tombe chaque jour dans quelque mécompte, tantôt par ses passions, et tantôt par celles de ses ministres. A peine a-t-il réparé une faute, qu'il retombe dans une autre. Telle est la condition des rois les plus éclairés et les plus vertueux.

Les plus longs et les meilleurs regnes sont trop courts et trop imparfaits pour réparer à

la fin ce qu'on a gâté, sans le vouloir, dans les commencements. La royauté porte avec elle toutes ces miseres : l'impuissance humaine succombe sous un fardeau si accablant. Il faut plaindre les rois, et les excuser. Ne sont-ils pas à plaindre d'avoir à gouverner tant d'hommes dont les besoins sont infinis, et qui donnent tant de peine à ceux qui veulent les bien gouverner? Pour parler franchement, les hommes sont fort à plaindre d'avoir à être gouvernés par un roi qui n'est qu'homme et semblable à eux; car il faudroit des dieux (*k*) pour redresser les hommes. Mais les rois ne sont pas moins à plaindre, n'étant qu'hommes, c'est-à-dire foibles et imparfaits, d'avoir à gouverner cette multitude innombrable d'hommes corrompus et trompeurs.

Télémaque répondit avec vivacité : Idoménée a perdu par sa faute le royaume de ses ancêtres en Crete; et, sans vos conseils, il en auroit perdu un second à Salente. J'avoue, reprit Mentor, qu'il a fait de grandes fautes: mais cherchez dans la Grece, et dans tous les autres pays les mieux policés, un roi qui n'en ait point fait d'inexcusables. Les plus grands hommes ont, dans leur tempérament

et dans le caractere de leur esprit, des défauts qui les entraînent ; les plus louables sont ceux qui ont le courage de connoître et de réparer leurs égarements. Pensez-vous qu'Ulysse, le grand Ulysse votre pere, qui est le modele des rois de la Grece, n'ait pas aussi ses foiblesses et ses défauts? Si Minerve ne l'eût conduit pas à pas, combien de fois auroit-il succombé dans les périls et dans les embarras où la fortune s'est jouée de lui! Combien de fois Minerve l'a-t-elle retenu ou redressé pour le conduire toujours à la gloire par le chemin de la vertu ! N'attendez pas même, quand vous le verrez régner avec tant de gloire à Ithaque, de le trouver sans imperfections; vous lui en verrez sans doute. La Grece, l'Asie, et toutes les îles des mers, l'ont admiré malgré ses défauts : mille qualités merveilleuses les font oublier. Vous serez trop heureux de pouvoir l'admirer aussi, et de l'étudier sans cesse comme votre modele.

Accoutumez-vous, ô Télémaque, à n'attendre des plus grands hommes que ce que l'humanité est capable de faire. La jeunesse sans expérience se livre à une critique présomptueuse qui la dégoûte de tous les mo-

deles qu'elle a besoin de suivre, et qui la jette dans une indocilité incurable. Non seulement vous devez aimer, respecter, imiter votre pere, quoiqu'il ne soit point parfait ; mais encore vous devez avoir une haute estime pour Idoménée, malgré tout ce que j'ai repris en lui (/). Il est naturellement sincere, droit, équitable, libéral, bienfaisant; sa valeur est parfaite; il déteste la fraude quand il la connoît et qu'il suit librement la véritable pente de son cœur. Tous ses talents extérieurs sont grands et proportionnés à sa place. Sa simplicité à avouer son tort, sa douceur, sa patience pour se laisser dire par moi les choses les plus dures, son courage contre lui-même pour réparer publiquement ses fautes et pour se mettre par-là au-dessus de toute la critique des hommes, montrent une ame véritablement grande. Le bonheur, ou le conseil d'autrui, peut préserver de certaines fautes un homme très-médiocre; mais il n'y a qu'une vertu extraordinaire qui puisse engager un roi si long-temps séduit par la flatterie, à réparer son tort. Il est bien plus glorieux de se relever ainsi, que de n'être jamais tombé.

Idoménée a fait les fautes que presque tous

les rois font; mais presque aucun roi ne fait pour se corriger ce qu'il vient de faire. Pour moi, je ne pouvois me lasser de l'admirer dans les moments même où il me permettoit de le contredire. Admirez-le aussi, mon cher Télémaque; c'est moins pour sa réputation que pour votre utilité, que je vous donne ce conseil.

Mentor fit sentir à Télémaque, par ce discours, combien il est dangereux d'être injuste (*m*) en se laissant aller à une critique rigoureuse contre les autres hommes, et sur-tout contre ceux qui sont chargés des embarras et des difficultés du gouvernement. Ensuite il lui dit: Il est temps que vous partiez; adieu. Je vous attendrai, ô mon cher Télémaque! Souvenez-vous que ceux qui craignent les dieux n'ont rien à craindre des hommes. Vous vous trouverez dans les plus extrêmes périls: mais sachez que Minerve ne vous abandonnera point.

A ces mots Télémaque crut sentir la présence de la déesse; et il eût même reconnu que c'étoit elle qui parloit pour le remplir de confiance, si la déesse n'eût rappellé l'idée de Mentor, en lui disant: N'oubliez pas, mon fils, tous les soins que j'ai pris pendant

votre enfance pour vous rendre sage et courageux comme votre pere. Ne faites rien qui ne soit digne de ses grands exemples et des maximes de vertu que j'ai tâché de vous inspirer.

Le soleil s'élevoit déjà, et doroit le sommet des montagnes, quand les rois sortirent de Salente pour rejoindre leurs troupes. Ces troupes, campées autour de la ville, se mirent en marche sous leurs commandants. On voyoit de tous côtés briller le fer des piques hérissées; l'éclat des boucliers éblouissoit les yeux; un nuage de poussiere s'élevoit jusqu'aux nues. Idoménée, avec Mentor, conduisoit dans la campagne les rois alliés, et s'éloignoit des murs de la ville. Enfin ils se séparerent, après s'être donné de part et d'autre des marques d'une vraie amitié; et les alliés ne douterent plus que la paix ne fût durable, lorsqu'ils connurent la bonté du cœur d'Idoménée, qu'on leur avoit représenté bien différent de ce qu'il étoit : c'est qu'on jugeoit de lui, non par ses sentimens naturels, mais par les conseils flatteurs et injustes auxquels il s'étoit livré.

Après que l'armée fut partie, Idoménée mena Mentor dans tous les quartiers de la

ville. Voyons, disoit Mentor, combien vous avez d'hommes et dans la ville et dans la campagne; faisons en le dénombrement. Examinons combien vous avez de laboureurs parmi ces hommes. Voyons combien vos terres portent dans les années médiocres de blé, de vin, d'huile, et des autres choses utiles. Nous saurons par cette voie si la terre fournit de quoi nourrir tous ses habitants, et si elle produit encore de quoi faire un commerce utile de son superflu avec les pays étrangers. Examinons aussi combien vous avez de vaisseaux et de matelots : c'est par-là qu'il faut juger de votre puissance. Il alla visiter le port, et entra dans chaque vaisseau. Il s'informa des pays où chaque vaisseau alloit pour le commerce, quelles marchandises il portoit, celles qu'il prenoit au retour, quelle étoit la dépense du vaisseau pendant la navigation, les prêts que les marchands se faisoient les uns aux autres, les sociétés qu'ils faisoient entre eux, pour savoir si elles étoient équitables et fidèlement observées; enfin les hasards du naufrage et les autres malheurs du commerce, pour prévenir la ruine des marchands, qui, par l'avidité du gain, entreprennent souvent des choses qui sont au-delà de leurs forces,

Digitized by Google

Il voulut qu'on punit sévèrement toutes les banqueroutes, parce que celles qui sont exemptes de mauvaise foi ne le sont presque jamais de témérité. En même-temps il fit des regles pour faire en sorte qu'il fût aisé de ne jamais faire banqueroute. Il établit des magistrats à qui les marchands rendoient compte de leurs effets, de leurs profits, de leurs dépenses et de leurs entreprises. Il ne leur étoit jamais permis de risquer le bien d'autrui, et ils ne pouvoient même risquer que la moitié du leur. De plus, ils faisoient en société les entreprises qu'ils ne pouvoient faire seuls; et la police de ces sociétés étoit inviolable par la rigueur des peines imposées à ceux qui ne les suivroient pas. D'ailleurs la liberté du commerce étoit entiere : bien loin de le gener par des impôts, on promettoit une récompense à tous les marchands qui pourroient attirer à Salente le commerce de quelque nouvelle nation.

Ainsi les peuples y accoururent bientôt en foule de toutes parts. Le commerce de cette ville étoit semblable au flux et reflux de la mer. Les trésors y entroient comme les flots viennent l'un sur l'autre. Tout y étoit apporté et en sortoit librement. Tout ce qui

entroit étoit utile, tout ce qui sortoit laissoit en sortant d'autres richesses à sa place. La justice sévere présidoit dans le port, au milieu de tant de nations. La franchise, la bonne foi, la candeur, sembloient du haut de ces superbes tours appeler les marchands des terres les plus éloignées : chacun de ces marchands, soit qu'il vînt des rives orientales où le soleil sort chaque jour du sein des ondes, soit qu'il fût parti de cette grande mer où le soleil, lassé de son cours, va éteindre ses feux, vivoit paisible et en sûreté dans Salente comme dans sa patrie.

Pour le dedans de la ville, Mentor visita tous les magasins, toutes les boutiques d'artisans et toutes les places publiques. Il défendit toutes les marchandises de pays étrangers qui pouvoient introduire le luxe et la mollesse (*n*). Il régla les habits, la nourriture, les meubles, la grandeur et l'ornement des maisons, pour toutes les conditions différentes. Il bannit tous les ornements d'or et d'argent; et il dit à Idoménée : Je ne connois qu'un seul moyen pour rendre votre peuple modeste dans sa dépense, c'est que vous lui en donniez vous-même l'exemple. Il est nécessaire que vous ayez une certaine majesté

dans votre extérieur; mais votre autorité sera assez marquée par vos gardes et par les principaux officiers qui vous environnent. Contentez-vous d'un habit de laine très-fine, teinte en pourpre : que les principaux de l'état après vous soient vêtus de la même laine, et que toute la différence ne consiste que dans la couleur et dans une légere broderie d'or que vous aurez sur le bord de votre habit. Les différentes couleurs serviront à distinguer les différentes conditions, sans avoir besoin, ni d'or, ni d'argent, ni de pierreries. Réglez les conditions par la naissance.

Mettez au premier rang ceux qui ont une noblesse plus ancienne et plus éclatante. Ceux qui auront le mérite et l'autorité des emplois seront assez contents de venir après ces anciennes et illustres familles, qui sont dans une si longue possession des premiers honneurs. Les hommes qui n'ont pas la même noblesse leur céderont sans peine, pourvu que vous ne les accoutumiez point à se méconnoître dans une trop prompte et trop haute fortune, et que vous donniez des louanges à la modération de ceux qui seront modestes dans la prospérité. La distinction la moins exposée à l'envie est celle qui vient d'une longue suite d'ancêtres.

Digitized by Google

Pour la vertu, elle sera assez excitée, et l'on aura assez d'empressement à servir l'état, pourvu que vous donniez des couronnes (*o*) et des statues aux belles actions, et que ce soit un commencement de noblesse pour les enfants de ceux qui les auront faites.

Les personnes du premier rang après vous seront vêtues de blanc avec une frange d'or au bas de leur habit; ils auront au doigt un anneau d'or, et au cou une médaille d'or avec votre portrait. Ceux du second rang seront vêtus de bleu; ils porteront une frange d'argent avec l'anneau, et point de médaille: les troisièmes, de verd, sans anneau et sans frange, mais avec la médaille d'argent : les quatriemes, d'un jaune d'aurore : les cinquiemes, d'un rouge pâle ou de rose: les sixiemes, de gris de lin : les septiemes, qui seront les derniers du peuple, d'une couleur mêlée de jaune et de blanc.

Voilà les habits des sept conditions différentes pour les hommes libres. Tous les esclaves seront habillés de gris-brun. Ainsi, sans aucune dépense, chacun sera distingué suivant sa condition ; et on bannira de Salente tous les arts qui ne servent qu'à entretenir le faste. Tous les artisans qui seroient

employés à ces arts pernicieux serviront, ou aux arts nécessaires qui sont en petit nombre, ou au commerce, ou à l'agriculture. On ne souffrira jamais aucun changement, ni pour la nature des étoffes, ni pour la forme des habits; car il est indigne que les hommes destinés à une vie sérieuse et noble s'amusent à inventer des parures affectées, ni qu'ils permettent que leurs femmes, à qui ces amusements seroient moins honteux, tombent jamais dans cet excès.

Mentor, semblable à un habile jardinier qui retranche dans les arbres fruitiers le bois inutile, tâchoit ainsi de retrancher le faste inutile qui corrompoit les mœurs : il ramenoit toutes choses à une noble et frugale simplicité. Il régla de même la nourriture des citoyens et des esclaves (*p*). Quelle honte, disoit-il, que les hommes les plus élevés fassent consister leur grandeur dans les ragoûts, par lesquels ils amollissent leur ame et ruinent insensiblement la santé de leur corps ! ils doivent faire consister leur bonheur dans leur modération, dans leur autorité pour faire du bien aux autres hommes, et dans la réputation que leurs bonnes actions doivent leur procurer. La sobriété rend la nour-

riture la plus simple très agréable. C'est elle qui donne, avec la santé la plus vigoureuse, les plaisirs les plus purs et les plus constants. Il faut donc borner vos repas aux viandes les meilleures, mais apprêtées sans aucun ragoût. C'est un art pour empoisonner les hommes, que celui d'irriter leur appétit au-delà de leur vrai besoin.

Idoménée comprit bien qu'il avoit eu tort de laisser les habitants de sa nouvelle ville amollir et corrompre leurs mœurs en violant toutes les loix de Minos sur la sobriété; mais le sage Mentor lui fit remarquer que les loix mêmes, quoique renouvellées, seroient inutiles, si l'exemple du roi ne leur donnoit une autorité qui ne pouvoit venir d'ailleurs. Aussi-tôt Idoménée régla sa table, où il n'admit que du pain excellent, du vin du pays, qui est fort et agréable, mais en fort petite quantité, avec des viandes simples, telles qu'il en mangeoit avec les autres Grecs au siege de Troie. Personne n'osa se plaindre d'une regle que le roi s'imposoit lui-même; et chacun se corrigea ainsi de la profusion et de la délicatesse où l'on commençoit à se plonger pour les repas.

Mentor retrancha ensuite la musique molle

et efféminée, qui corrompoit toute la jeunesse. Il ne condamna pas avec une moindre sévérité la musique bachique, qui n'enivre guere moins que le vin, et qui produit des mœurs pleines d'emportements et d'impudence. Il borna toute la musique (*q*) aux fêtes dans les temples, pour y chanter les louanges des dieux et des héros qui ont donné l'exemple des plus rares vertus. Il ne permit aussi que pour les temples les grands ornements d'architecture, tels que les colonnes, les frontons, les portiques; il donna des modeles d'une architecture simple et gracieuse, pour faire, dans un médiocre espace, une maison gaie et commode pour une famille nombreuse; en sorte qu'elle fût tournée à un aspect sain, que les logements en fussent dégagés les uns des autres, que l'ordre et la propreté s'y conservassent facilement, et que l'entretien fût de peu de dépense.

Il voulut que chaque maison un peu considérable eût un salon et un petit péristyle, avec de petites chambres pour toutes les personnes libres : mais il défendit très-sévérement la multitude superflue et la magnificence des logements. Ces divers modeles de

Digitized by Google

maisons, suivant la grandeur des familles, servirent à embellir à peu de frais une partie de la ville, et à la rendre réguliere; au lieu que l'autre partie, déjà achevée suivant le caprice et le faste des particuliers, avoit, malgré sa magnificence, une disposition moins agréable et moins commode. Cette nouvelle ville fut bâtie en très-peu de temps, parce que la côte voisine de la Grece fournit de bons architectes, et qu'on fit venir un très-grand nombre de maçons de l'Épire et de plusieurs autres pays, à condition qu'après avoir achevé leurs travaux ils s'établiroient autour de Salente, y prendroient des terres à défricher, et serviroient à peupler la campagne.

La peinture et la sculpture parurent à Mentor des arts qu'il n'est pas permis d'abandonner; mais il voulut qu'on souffrît dans Salente peu d'hommes attachés à ces arts. Il établit une école où présidoient des maîtres d'un goût exquis, qui examinoient les jeunes éleves. Il ne faut, disoit-il, rien de bas et de foible dans ces arts qui ne sont pas absolument nécessaires. Par conséquent on n'y doit admettre que des jeunes gens d'un génie qui promette beaucoup, et qui tendent à la per-

Digitized by Google

fection. Les autres sont nés pour les arts moins nobles, et ils seront employés plus utilement aux besoins ordinaires de la république. Il ne faut, disoit il employer les sculpteurs et les peintres que pour conserver la mémoire des grands hommes et des grandes actions. C'est dans les bâtiments publics (*r*) ou dans les tombeaux, qu'on doit conserver des représentations de tout ce qui a été fait avec une vertu extraordinaire pour le service de la patrie.

Au reste, la modération et la frugalité de Mentor n'empêcherent point qu'il n'autorisât tous les grands bâtiments destinés aux courses de chevaux et de chariots, aux combats de lutteurs, à ceux du ceste, et à tous les autres exercices qui cultivent les corps pour les rendre plus adroits et plus vigoureux.

Il retrancha un nombre prodigieux de marchands qui vendoient des étoffes façonnées des pays éloignés, des broderies d'un prix excessif, des vases d'or et d'argent avec des figures de dieux, d'hommes et d'animaux; enfin des liqueurs et des parfums (*s*). Il voulut même que les meubles de chaque maison fussent simples, et faits de maniere à durer long-temps. En sorte que les Salentins, qui

se plaignoient hautement de leur pauvreté, commencerent à sentir combien ils avoient de richesses superflues : mais c'étoient des richesses trompeuses qui les appauvrissoient; et ils devenoient effectivement riches, à mesure qu'ils avoient le courage de s'en dépouiller. C'est s'enrichir, disoient-ils eux-mêmes, que de mépriser de telles richesses qui épuisent l'état, et que de diminuer ses besoins en les réduisant aux vraies nécessités de la nature.

Mentor se hâta de visiter les arsenaux et tous les magasins, pour savoir si les armes et toutes les autres choses nécessaires à la guerre étoient en bon état : car il faut, disoit-il, être toujours prêt à faire la guerre, pour n'être jamais réduit au malheur de la faire. Il trouva que plusieurs choses manquoient par-tout. Aussi-tôt on assembla des ouvriers pour travailler sur le fer, sur l'acier et sur l'airain. On voyoit s'élever, des fournaises ardentes, des tourbillons de fumée et de flammes semblables à ces feux souterrains que vomit le mont Etna. Le marteau résonnoit sur l'enclume qui gémissoit sous les coups redoublés; les montagnes voisines et les rivages de la mer en retentissoient : on eût cru

être dans cette île où Vulcain, animant les Cyclopes, forge les foudres pour le pere des dieux; et, par une sage prévoyance, on voyoit dans une profonde paix tous les préparatifs de la guerre.

Ensuite Mentor sortit de la ville avec Idoménée, et trouva une grande étendue de terres fertiles qui demeuroient incultes (*t*); d'autres n'étoient cultivées qu'à demi, par la négligence et par la pauvreté des laboureurs, qui, manquant d'hommes, manquoient aussi de courage et de force de corps pour mettre l'agriculture dans sa perfection. Mentor, voyant cette campagne désolée, dit au roi : La terre ne demande ici qu'à enrichir les habitants; mais les habitants manquent à la terre. Prenons donc tous ces artisans superflus qui sont dans la ville, et dont les métiers ne serviroient qu'à dérégler les mœurs, pour leur faire cultiver ces plaines et ces collines. Il est vrai que c'est un malheur que tous ces hommes exercés à des arts qui demandent une vie sédentaire ne soient point exercés au travail; mais voici un moyen d'y remédier. Il faut partager entre eux les terres vacantes, et appeler à leur secours des peuples voisins qui feront sous eux le plus rude travail. Ces

peuples le feront, pourvu qu'on leur promette des récompenses convenables sur les fruits des terres mêmes qu'ils défricheront: ils pourront dans la suite en posséder une partie, et être ainsi incorporés à votre peuple qui n'est pas assez nombreux. Pourvu qu'ils soient laborieux et dociles aux loix, vous n'aurez point de meilleurs sujets, et ils accroîtront votre puissance. Vos artisans de la ville, transplantés dans la campagne, éleveront leurs enfants au travail et au goût de la vie champêtre. De plus, tous les maçons des pays étrangers qui travaillent à bâtir votre ville se sont engagés à défricher une partie de vos terres, et à se faire laboureurs: incorporez-les à votre peuple dès qu'ils auront achevé leurs ouvrages de la ville. Ces ouvriers seront ravis de s'engager à passer leur vie sous une domination qui est maintenant si douce. Comme ils sont robustes et laborieux, leur exemple servira pour exciter au travail les artisans transplantés de la ville à la campagne avec lesquels ils seront mêlés. Dans la suite, tout le pays sera peuplé de familles vigoureuses et adonnées à l'agriculture.

Au reste, ne soyez point en peine de la multiplication de ce peuple; il deviendra bientôt

innombrable, pourvu que vous facilitiez les mariages. La maniere de les faciliter est bien simple. Presque tous les hommes ont l'inclination de se marier; il n'y a que la misere qui les en empêche: si vous ne les chargez point d'impôts, ils vivront sans peine avec leurs femmes et leurs enfants; car la terre n'est jamais ingrate, elle nourrit toujours de ses fruits ceux qui la cultivent soigneusement; elle ne refuse ses biens qu'à ceux qui craignent de lui donner leurs peines. Plus les laboureurs ont d'enfants, plus ils sont riches, si le prince ne les appauvrit pas; car leurs enfants, dès leur plus tendre jeunesse, commencent à les secourir. Les plus jeunes conduisent les moutons dans les pâturages; les autres qui sont plus grands menent déjà les grands troupeaux; les plus âgés labourent avec leur pere (*u*). Cependant la mere et toute la famille prépare un repas simple à son époux et à ses chers enfants, qui doivent revenir fatigués du travail de la journée: elle a soin de traire ses vaches et ses brebis, et on voit couler des ruisseaux de lait: elle fait un grand feu, autour duquel toute la famille innocente et paisible prend plaisir à chanter tout le soir en attendant le doux sommeil: elle prépare des

fromages, des châtaignes, et des fruits conservés dans la même fraîcheur que si on venoit de les cueillir.

Le berger revient avec sa flûte, et chante à la famille assemblée les nouvelles chansons qu'il a apprises dans les hameaux voisins. Le laboureur rentre avec sa charrue; et ses bœufs fatigués marchent, le cou penché, d'un pas lent et tardif, malgré l'aiguillon qui les presse. Tous les maux du travail finissent avec la journée. Les pavots que le sommeil, par l'ordre des dieux, répand sur la terre, appaisent tous les noirs soucis par leurs charmes, et tiennent toute la nature dans un doux enchantement; chacun s'endort sans prévoir les peines du lendemain.

Heureux ces hommes, sans ambition, sans défiance, sans artifice, pourvu que les dieux leur donnent un bon roi qui ne trouble point leur joie innocente! Mais quelle horrible inhumanité, que de leur arracher, pour des desseins pleins de faste et d'ambition, les doux fruits de la terre, qu'ils ne tiennent que de la libérale nature et de la sueur de leur front! La nature seule tireroit de son sein fécond tout ce qu'il faudroit pour un nombre infini d'hommes modérés et labo-

rieux; mais c'est l'orgueil et la mollesse de certains hommes, qui en mettent tant d'autres dans une affreuse pauvreté.

Que ferai je, disoit Idoménée, si ces peuples que je répandrai dans ces fertiles campagnes négligent de les cultiver?

Faites, lui répondit Mentor, tout le contraire de ce qu'on fait communément. Les princes avides et sans prévoyance ne songent qu'à charger d'impôts ceux d'entre leurs sujets qui sont les plus vigilants et les plus industrieux pour faire valoir leurs biens; c'est qu'ils esperent en être payés plus facilement: en même-temps ils chargent moins ceux que la paresse rend plus misérables. Renversez ce mauvais ordre qui accable les bons, qui récompense le vice, et qui introduit une négligence aussi funeste au roi même qu'à tout l'état: mettez des taxes, des amendes, et même, s'il le faut, d'autres peines rigoureuses, sur ceux qui négligeront leurs champs, comme vous puniriez des soldats qui abandonneroient leur poste dans la guerre; au contraire (*v*) donnez des graces et des exemptions aux familles qui, se multipliant, augmentent à proportion la culture de leur terre. Bientôt les familles se multiplieront, et tout le monde

s'animera au travail ; il deviendra même honorable. La profession de laboureur ne sera plus méprisée, n'étant plus accablée de tant de maux. On reverra la charrue en honneur maniée par des mains victorieuses qui auront défendu la patrie. Il ne sera pas moins beau de cultiver l'héritage de ses ancêtres pendant une heureuse paix, que de l'avoir défendu généreusement pendant les troubles de la guerre. Toute la campagne refleurira : Cérès se couronnera d'épis dorés : Bacchus, foulant à ses pieds les raisins, fera couler, du penchant des montagnes, des ruisseaux de vin plus doux que le nectar : les creux vallons retentiront des concerts des bergers, qui, le long des clairs ruisseaux, joindront leurs voix avec leurs flûtes, pendant que leurs troupeaux bondissants paîtront sur l'herbe et parmi les fleurs, sans craindre les loups.

Ne serez-vous pas trop heureux, ô Idoménée, d'être la source de tant de biens, et de faire vivre, à l'ombre de votre nom, tant de peuples dans un si aimable repos (*x*). Cette gloire n'est-elle pas plus touchante que celle de ravager la terre, de répandre par-tout, et presque autant chez soi au milieu même des victoires, que chez les étran-

gers vaincus, le carnage, le trouble, l'horreur, la langueur, la consternation, la cruelle faim et le désespoir ?

O heureux le roi assez aimé des dieux, et d'un cœur assez grand, pour entreprendre d'être ainsi les délices des peuples, et de montrer à tous les siecles, dans son regne, un si charmant spectacle ! La terre entiere, loin de se défendre de sa puissance par des combats, viendroit à ses pieds le prier de régner sur elle.

Idoménée lui répondit : Mais quand les peuples seront ainsi dans la paix et dans l'abondance, les délices les corrompront, et ils tourneront contre moi les forces que je leur aurai données.

Ne craignez point, dit Mentor, cet inconvénient : c'est un prétexte qu'on allegue toujours pour flatter les princes prodigues qui veulent accabler leurs peuples d'impôts. Le remede est facile. Les loix que nous venons d'établir pour l'agriculture rendront leur vie laborieuse ; et, dans leur abondance, ils n'auront que le nécessaire, parce que nous retranchons tous les arts qui fournissent le superflu. Cette abondance même sera diminuée par la facilité des mariages, et par la

grande multiplication des familles. Chaque famille étant nombreuse et ayant peu de terre, aura besoin de la cultiver par un travail sans relâche. C'est la mollesse et l'oisiveté qui rendent les peuples insolents et rebelles. Ils auront du pain à la vérité, et assez largement; mais ils n'auront que du pain et des fruits de leur propre terre, gagnés à la sueur de leur visage.

Pour tenir votre peuple dans cette modération (*y*), il faut régler dès-à-présent l'étendue de terre que chaque famille pourra posséder. Vous savez que nous avons divisé tout votre peuple en sept classes suivant les différentes conditions : il ne faut permettre à chaque famille, dans chaque classe, de pouvoir posséder que l'étendue de terre absolument nécessaire pour nourrir le nombre de personnes dont elle sera composée. Cette regle étant inviolable, les nobles ne pourront faire d'acquisitions sur les pauvres : tous auront des terres; mais chacun en aura fort peu, et sera excité par-là à la bien cultiver. Si dans une longue suite de temps les terres manquoient ici ; on feroit des colonies qui augmenteroient la puissance de cet état.

Je crois même que vous devez prendre garde

à ne jamais laisser le vin devenir trop commun dans votre royaume. Si on a planté trop de vignes, il faut qu'on les arrache : le vin est la source des plus grands maux parmi les peuples; il cause les maladies, les querelles, les séditions, l'oisiveté, le dégoût du travail, le désordre des familles. Que le vin soit donc réservé comme une espece de remede, ou comme une liqueur très-rare, qui n'est employée que pour les sacrifices, ou pour les fêtes extraordinaires. Mais n'espérez point de faire observer une regle si importante, si vous n'en donnez vous-même l'exemple.

D'ailleurs il faut faire garder inviolablement les loix de Minos pour l'éducation des enfants. Il faut établir des écoles publiques où l'on enseigne la crainte des dieux, l'amour de la patrie, le respect des loix, la préférence de l'honneur aux plaisirs et à la vie même.

Il faut avoir des magistrats qui veillent sur les familles (*z*) et sur les mœurs des particuliers. Veillez vous-même, vous qui n'êtes roi, c'est-à-dire pasteur du peuple, que pour veiller nuit et jour sur votre troupeau ; par là vous préviendrez un nombre infini de désordres et de crimes : ceux que

vous ne pourrez prévenir, punissez-les d'abord sévèrement. C'est une clémence que de faire d'abord des exemples qui arrêtent le cours de l'iniquité. Par un peu de sang répandu à propos, on en épargne beaucoup, et on se met en état d'être craint sans user souvent de rigueur.

Mais quelle détestable maxime que de ne croire trouver sa sûreté que dans l'oppression de ses peuples ! Ne les point faire instruire, ne les point conduire à la vertu, ne s'en faire jamais aimer, les pousser par la terreur jusqu'au désespoir, les mettre dans l'affreuse nécessité, ou de ne pouvoir jamais respirer librement, ou de secouer le joug de votre tyrannique domination; est-ce là le vrai moyen de régner sans trouble? est-ce là le vrai chemin qui mene à la gloire?

Souvenez-vous que les pays où la domination du souverain est plus absolue sont ceux où les souverains sont moins puissants. Ils prennent, ils ruinent tout, ils possedent seuls tout l'état; mais aussi tout l'état languit, les campagnes sont en friche et presque désertes; les villes diminuent chaque jour; le commerce tarit. Le roi, qui ne peut être roi tout seul, et qui n'est grand que

par ses peuples, s'anéantir lui-même peu-à-peu par l'anéantissement insensible des peuples dont il tire ses richesses et sa puissance. Son état s'épuise d'argent et d'hommes : cette dernière perte est la plus grande et la plus irréparable. Son pouvoir absolu fait autant d'esclaves qu'il a de sujets. On le flatte, on fait semblant de l'adorer, on tremble au moindre de ses regards : mais attendez la moindre révolution ; cette puissance monstrueuse, poussée jusqu'à un excès trop violent, ne sauroit durer ; elle n'a aucune ressource dans le cœur des peuples ; elle a lassé et irrité tous les corps de l'état elle contraint tous les membres de ces corps de soupirer après un changement. Au premier coup qu'on lui porte, l'idole se renverse, se brise et est foulée aux pieds. Le mépris, la haine, la crainte, le ressentiment, la défiance, en un mot toutes les passions, se réunissent contre une autorité si odieuse. Le roi, qui dans sa vaine prospérité ne trouvoit pas un seul homme assez hardi pour lui dire la vérité, ne trouvera dans son malheur aucun homme qui daigne ni l'excuser ni le défendre contre ses ennemis.

Après ce discours, Idoménée, persuadé

par Mentor, se hâta de distribuer les terres vacantes, de les remplir de tous les artisans inutiles, et d'exécuter tout ce qui avoit été résolu. Il réserva seulement pour les maçons les terres qu'il leur avoit destinées, et qu'ils ne pouvoient cultiver qu'après la fin de leurs travaux dans la ville.

FIN DU LIVRE DOUZIEME.

Digitized by Google

NOTES
DE L'ÉDITEUR.

(*a*) Après que Xerxès eut renversé la ville d'Athènes, Thémistocle en releva les murs en moins de temps que n'en avoit mis ce prince à les détruire; et l'on vit les plus grandes puissances de la Grece, jalouses d'une ville qui commençoit à renaître de ses cendres.

(*b*) Les grands hommes savent conserver à la vérité toute sa force, sans lui rien faire perdre de sa grace. C'est mal la dépeindre que de ne la représenter qu'avec des couleurs odieuses. Un censeur rigide aigrit et révolte; un ami sincere touche et persuade. Solon étoit le seul Athénien qui parlât librement à Pisistrate, et nul Athénien n'en étoit si bien reçu que Solon.

(*c*) Tels furent les premiers principes de la politique romaine dès la fondation de Rome. Cette ville, qui n'étoit dans son origine qu'une assemblée de quelques pâtres, renfermoit un peuple si nombreux lorsque Tullus Hostilius en fit le dénombrement, qu'on a peine à ajouter foi à ce qu'en disent les historiens.

(*d*) Les plus dangereux ennemis d'Ulysse et de Télémaque étoient les amants de cette reine; mais elle avoit l'art de les amuser sans se rendre à leurs poursuites insensées. Elle savoit profiter de leur foible pour l'intérêt de son fils, et sauver l'état et sa gloire. Telle fut la conduite de la reine Blanche à l'égard du comte de Champagne.

(*e*) C'étoit à l'assemblage de ces vertus que les Thébains avoient élevé un temple sous le nom de la déesse

Digitized by Google

HARMONIE, qu'ils disoient fille de Mars et de Vénus. Il faut, dit Plutarque, que ces deux divinités se corrigent réciproquement; que les graces adoucissent ce que la valeur a de féroce, et que la valeur anime ce que les graces ont d'efféminé. C'est-là l'instruction cachée sous la fable des amours de Mars et de Vénus; et ces allégories ne paroissent point forcées à ceux qui sont initiés dans la mythologie.

(*f*) Il est difficile qu'un prince ait des qualités assez brillantes pour racheter le défaut de courage : l'antiquité n'en fournit guere d'autre exemple que celui d'Auguste, et ce sera toujours une espece de paradoxe en fait d'histoire, qu'un prince qui ne peut soutenir la vue d'une armée, et qui sait cependant assujétir la nation la plus belliqueuse et la plus jalouse de sa liberté. On s'égare dans ses recherches, quand on veut découvrir la cause d'un pareil événement.

(*g*) Il en est de la valeur à-peu-près comme des armes; leur succès dépend de la main qui les porte. Les plus grands capitaines des Romains regardoient les actions les plus éclatantes comme les plus dangereuses, lorsqu'elles contrevenoient à l'exactitude de la discipline : le succès, qui autorise tout au jugement du vulgaire, ne les éblouissoit pas.

(*h*) Il n'est rien de si noble dans les histoires écrites par des héros de l'antiquité, que la sincérité avec laquelle ils parlent, non-seulement de leurs ennemis, mais de ceux qui partageoient avec eux le commandement des armées. Ce n'est jamais sur les débris de la réputation d'autrui qu'un grand homme éleve la sienne.

(*i*) Un état est dans un grand péril lorsque deux grands

hommes qui pensent différemment y partagent l'autorité. Les divisions de Nicias et d'Alcibiade coûterent cher aux Athéniens.

(*k*) Ce n'étoit point par une servile adulation que les anciens poëtes faisoient descendre de Jupiter la plupart des rois : ils vouloient leur apprendre à qui ils devoient ressembler.

(*l*) On fait des fautes avec ces qualités, mais on les répare. Les dernieres années de François I.er, qui avoit les vertus qu'on donne ici à Idoménée, ne ressemblerent pas au commencement de son regne.

(*m*) La critique, sur-tout lorsqu'elle est outrée, suppose plus d'orgueil et de présomption que de véritable lumiere. Rien ne donne plus d'idée de l'équité des Romains, que la facilité des rivaux même de Pompée à lui déférer le nom de grand. Il faut être généreux, pour reconnoître dans les autres des qualités qu'on n'a pas; mais il suffit d'être malin pour les critiquer.

(*n*) Il ne faut pas regarder ce détail comme indigne de la majesté des loix. Celles de Licurgue prescrivoient jusqu'aux mêts dont devoient se nourrir les Lacons; elles régloient la quantité des plats. Ce ne sera jamais par des réglements généraux qu'on bannira d'un état le luxe et la mollesse.

(*o*) Telle étoit la politique des Grecs et des Romains, ils n'épuisoient point les finances pour récompenser une belle action : ils savoient la payer par la gloire de l'avoir faite. Rien de moins onéreux au public qu'une couronne de laurier, de myrthe ou de chêne : mais quel éclat pour un particulier, que cette espece de triomphe de réputation!

(*p*) Pausanias, après la bataille de Platée, fit servir deux tables avec un appareil bien différent dans la tente du général des Perses. L'on étala dans la premiere toute la profusion du luxe Asiatique; la seconde n'avoit pour tout mêt que le brouet de Lacédémone. C'est la différence de ces deux tables, dit-il aux capitaines Grecs, qui a décidé de la bataille.

(*q*) C'est dans ces étroites limites que Platon vouloit la contenir dans sa république. Quoiqu'en disent les ennemis de l'antiquité, il est certain que cet art a beaucoup perdu de sa force, et qu'il ne lui reste presque plus que ce qu'il y a de dangereux dans sa douceur.

(*r*) On sait que les arts rendirent à Athenes tout l'éclat qu'ils avoient reçu d'elle sous le gouvernement de Périclès. Ce grand homme y fit élever des édifices publics qui ravirent l'admiration de toute la Grece; mais il ne voulut jamais souffrir dans sa maison aucun ornement qui la distinguât de celle d'un simple particulier.

(*s*) Que de choses dont je n'ai que faire, dit Socrate, en voyant chez les marchands d'Athenes le brillant attirail de ces meubles qui font tout au plus le plaisir des yeux!

(*t*) Les provinces frontieres des Perses étoient gouvernées par deux satrapes; l'un commandoit les troupes, l'autre avoit soin de l'agriculture. Si la terre mal cultivée ne fournissoit pas abondamment à la subsistance des peuples de l'armée, on déposoit le satrape qui présidoit à l'agriculture. Si l'ennemi ravageoit les campagnes par ses incursions, on déposoit le satrape militaire.

(*u*) Théocrite et Virgile n'ont jamais mieux relevé le

Digitized by Google

IV. 2. 5.

XXVI*
2
23-24.